新京日日新聞
夕刊
十月十八日
發行所 新京永樂町四ノ一 新京日日新聞社
電話 編輯局專用（3）三二二五 營業局專用（3）三三〇〇
發行人 十河榮忠
編輯人 松本勇
印刷人 水越內之介

滿洲 高級清酒 千福 防腐劑ヲ含マズ

鼓浪嶼島租界問題 圓滿解決を遂げる

各國陸戰隊けふ撤兵

【廈門十七日發國通】鼓浪嶼島租界問題細目協定審議は去る九日で終り、その後日本側と租界側とにおいてそれ〴〵手續を終了するに至つたので、十七日午後七時わが總領事官邸において內田總領事と租界側代表との間に治安維持その他に關する問題解決の正式公文書交換を行つた　かくて同問題は圓滿解決を遂げるに至つた

【廈門十八日發國通】鼓浪嶼問題解決によりわが方では十八日以降大陸および鼓浪嶼間のジャンク交通に關し事件發生以前の五月十日の現狀に回復することになり、又同問題發生以來租界に駐屯せる各國陸戰隊も十八日同時に撤兵することになつた、因に現在租界駐屯の陸戰隊は日米兩國のみで英佛は歐洲戰爭の勃發により去る九月二日既に總引揚げを行つてゐる

上海 天津 租界の歸趨示唆

【廈門十七日發國通】去る五月十一日鼓浪嶼租界における廈門市商會長洪勳氏暗殺事件に端を發した鼓浪嶼租界問題は約五ヶ月振りでこゝに圓滿解決を告げるに至つたが、同問題の解決により援蔣國家群は從來租界を恰も自國の領土の如くに振舞ひ東亞新秩序建設に對するわが協力要求に何等好意的態度を示さなかつたが歐洲動亂勃發による客觀的情勢の變化も手傳ひ東亞にあつては日本のイニシアティーブを認めることなしには彼等の權益擁護が至難なるを認識しわが方に妥協的態度に出たもので今次の解決は

一、なほ未解決である上海、天津其の他の租界の歸趨をも示唆するものでその與へる國際的影響重大である

二、抗日の溫床たる租界の全面的肅清明朗化の端緒が開かれたことは重慶政府に對し政治的に非常な衝動を與へる

三、租界交通遮斷の解除、封鎖の緩和により廈門と鼓浪嶼租界の政治的、經濟的關係はいよ〳〵密接となり物資缺乏、物價昂騰に惱みつゝある民衆に福音を齎し租界民衆に東亞新秩序建設の必要を痛感せしめる

に至つた右の如き鼓浪嶼問題の圓滿解決が各方面に與へた影響は甚大である

隔絶解除のデマ

老猾英の法幣維持手段

【天津十六日發國通】租界隔絶以來既に四ヶ月、舊法幣の低落に續く水害の打擊で英佛租界內華人の營業は極度に苦境に陷りその經濟的活動も全く停頓狀態にあるが、最近程錫庚氏暗殺犯人引渡し、抗日分子の檢擧に對する英佛側の協力等治安問題一應の解決をもつて日英關係は好轉したものとし、近く英國側は現銀の引渡しを行ひ舊法幣と聯銀券とを等價で交換することゝなるであらう、又それと同時に租界隔絶も解除されるであるとの報道がまことしやかに傳へられてゐる、右に對し現地當局では

隔絶解除は租界內住民の大部分が希望してゐるところであるが、當局としては完全に隔絶の目的を達成せざる限り斷じてこれを解除することはない、右報道の如きはこれによつて法幣の維持を圖らんとする老猾なる手段にほかならず、英國が舊法幣援助を續行することはロンドンにおける十四日の英本國政府の聲明によつても明かである

との見解を有してゐる、なほ現在の舊法幣對聯銀券の比率は一割五分程度の打步となつてゐるが、英工部局では課金の徵收を聯銀券のみに限定し舊法幣との鞘を利得せんとしてゐるとも傳へられてゐる

浙江保安別動隊 攪亂工作は畫餠

【杭州十六日發國通】〇〇部隊では支那側のデマを粉碎するため十六日午前十時左の如き發表を行つた

浙江保安隊の工作企圖は既にわが軍の探知するところとなり、趙龍章の部下約百名が拳銃、手榴彈を携帶去る十四日杭州市內に潛入畫策中を悉く逮捕せり、なほ二三ヶ所に放火せるも直ちに消火せり、杭州市內はわが軍の積極機敏なる攻擊と嚴重なる警備とにより平穩も騷擾を呈せず極めて平穩裡に市內の治安は確保せられたり、その後便衣隊を逮捕せるもの六十名、嚴重調査の結果敵暗躍の本據判明直ちにこれが剿滅肅清を開始せり、武康方面に少數の遊擊匪の出現をみたるも瞬時にしてわが軍の殲滅するところとなり多大の損害を與へたり

ノルウエー軍國境線に出動命令

【ストックホルム十七日發國通】オスロー來電によればソ聯、フインランド關係惡化の情勢に鑑みノルウエー政府も十六日同國軍隊にフインランド國境方面の集結を命じたと言はれる

生保視察團 國都見學

日滿を一體とする經濟提携の强化、日本內地生命保險會社滿洲視察團一行十四名は十七日夜來京し十八日新京最初の雪の中を新京神社、忠靈塔、國務院、關東軍を歷訪し關東軍の招宴に臨んだ（寫眞は國務院にて張總理と一行の記念撮影）

戰時食糧政策確立が喫緊

―酒井新農相抱負談―

【東京國通】酒井新農相は十六日午後四時半農相官邸において記者團と會見、左の如き農林水產業の抱負を語つた

顯著に 現下非常時局において農林水產業の重要性が國家大局の上から見て特に現はれて來た、この際これが諸種の對策を圓滑適正に遂行してゆく爲めには農林水產業の社會的、經濟的意義についての認識を明確ならしめることが是非とも必要である、農林水產業に關しては種々議論がある、今日此點は特に重視しなければならぬ食糧政策は國家の重要問題であるが、この問題は內地は勿論內外地の事情のみでなく滿洲、支那における經濟事情をも充分考慮して速かにこれに對する對策を樹立實施を要するものと考へる、米穀配給の調整は重要且つ緊急を要する問題であるから早急に事務當局の事情を徵して適當に施策をしなければならないが目下全くの白紙だと申上げる外はない、肥料並に資材の配給統制問題については農林水產物增產計畫の整備に重大な關聯を有つものであり、特に商工、農林兩省對立も生じつゝあるから伍堂商相共よく相談し大乘的見地から兩省事務當局の協調を求め適當なる方策が樹立出來るやう全力を傾注したいと考へる、農業問題統制に就ては計畫委員會の農業問題統制部會を速かに開催意見を徵し具體化の方法を決定した上實現を期する考へである、內外地を一貫する戰時食糧政策確立は長期戰遂行上喫緊の

急務で あり、十五日も首相と會見の諸食糧政策の重要性を强調し諒解を得てゐるから國策としての食糧政策を樹立したいと思ふ

蔣、カー大使會談

【香港十七日發國通】重慶來電によれば成都にあつた蔣介石は十五日宋美齡を同伴重慶に歸來、十六日午前同地に滯在中のカー英大使と長時間に亙つて會談を行つた、歐洲動亂勃發のため英國の對極東態度は新たなる變更を餘儀なくされ且つその後の情勢は益々英支兩國間の企圖に懸隔を生じた結果、今回カー大使の重慶訪問となつたもので兩者間に何等かの重大提議が論議された模樣で會談はなほ續行されるものと見られる、前の豫備會談において外交部長王寵惠は英國が米國と共に日支間和平の居中調停に乘出すやう切望すると共に法幣維持に關する英國の援助方を懇請したと言はれ、英國今次のカー蔣會談はカー大使より進んで蔣介石の眞意を和戰の點で訊したと傳へられる、なほカー大使はソ聯赤軍の新疆進駐說の眞否、中國共產黨最近の動向に關し重慶當局の嚴重な注意を喚起した模樣である

山西各部隊戰果

【太原十六日發國通】山西戰線に活躍中の各部隊の戰果左の通り

一、守岡、淸水、西林、石川の各部隊は十四日正午頃黑龍江關東北方十二キロの喬家灣附近において獨立第二百八旅二千五百を包圍猛擊を浴せこれに大損害を與へた、敵遺棄死體一六〇、捕虜一二〇（內將校六）

二、寶萬部隊は十三日共蘆頭東方八キロ附近において第六十九師の彈藥庫を發見小銃三〇、同彈藥三萬五千、迫擊砲彈五〇、輕機五、自動小銃二〇を押收した

三、板津部隊は十三日沁縣西南方地區において三百の敵を擊滅した、敵死五〇

四、齊藤部隊の一部は十三日寄村鎭南方高地にありし約五百の敵を北方に潰走せしめたり敵死二〇

五、山崎部隊は十四日午後三時大泉溝西方附近を移動中の敵六百を發見直ちに大門鎭自衞團とゝもにこれを猛擊し多大の損害を與へた、敵死四〇

六、澤畑、湊尾兩部隊は十二日拂曉より萬泉南方八キロの孤宅山南麓にありし八百の敵を攻擊粉碎した敵死二五、捕虜三

七、荒木部隊は十日拂曉より閭喜東方の老泰廟鎭風塔附近において十二師に屬する敵を擊破した、敵死三〇

南支方面の戰況

【上海十八日發國通】艦隊報道部十七日午前十一時發表

△南支方面の戰況

一、海軍航空隊の有力部隊は一昨十五日江南省西南省境に近き軍需補給上の要地上金、龍州および寧明を急襲同地附近における重要軍事施設燃料倉庫ならびに燃料輸送中の多數の軍用貨物自動車群に對し猛爆擊を敢行し倉庫九棟および自動車群を炎上その他を大破せり

二、なほ同日他の航空部隊は雷州半島北東部の要衝黃坡において同地荷揚場附近に蝟集せる敵軍用船艇群及び安舖附近の軍事施設を爆ひたる外更に別動隊は廣東省北東部汕地方の各敵據點およびその甲子港內にありし敵小型舟艇群を爆擊し甚大なる損害を與へた

國務院會議事項

第五十二次定例國務院會議は十六日午後二時より國務院會議室に於て開會、左の六件を上程可決した

一、豫算外國庫負擔となるべき契約をなすの件

二、馬疫研究所官制中改正の件

三、獸疫研究所官制中改正の件

四、農事試驗場官制中改正の件

五、教科書審議委員會官制

六、康德三年勅令第六十八號法院の設立及管轄區域並に檢察廳の設立に關する件中改正の件

鑛發の損失補償

さきに政府は滿洲重要鑛物資源の開發促進のため重要鑛物資源開發を目的とする一般會社への融資限度を擴張したが今回更に滿洲鑛業開發株式會社の使命ならびに該融資の性質に鑑みこれが損失の補償を政府においてなすの必要ありて十六日の國務院會議にこれを上程可決した、即ち政府は滿洲鑛發會社の康德六年より康德十年に至る間における重要鑛物資源開發助長を目的とし政府において二百萬圓を限度に補償することゝなつた

獸疫、馬疫兩研究所を擴充

十六日の國務院會議に獸疫研究所ならびに馬疫研究所の官制中改正の件を附議可決をみたので、いよ〳〵參議府會議の通過を俟つて獸疫研究所には製劑作業を、馬疫研究所には製劑業務をそれ〴〵擴大強化し何れも副官、囑官、研究士を增員して家畜防疫に萬全を期することゝなつた

公主嶺試驗場を擴大 政府は農村振興を圖るため公主嶺試驗場を擴大し全滿農事試驗場の指導的機關となすことゝなり十六日の國務院會議に農事試驗場官制中改正の件を附議可決した、これによれば右農事試驗場に屬官二名を增員し第一試驗區及第二試驗區を設け第一試驗區に於ては農業に關し第二試驗區に於ては畜產に關し大々研究をなさしめるが他の農事試驗場に於ては專らこれに基き技術的方面の研究を行ふことゝなつた

教科書審議委員會設置 政府は從來小、中學校教科書の編審については民生部大臣監督下にあつて編審官の手許において審議し決定して來つたが、進展する時代の趨勢に即應せしめ、教科書內容の充實刷新を期するため今般民生部大臣の統轄下に教科書審議委員會を設置し、廣く上下各方面の意見を採擇することゝなり十六日の國務院會議において同委員會官制を上程可決した、同審議委員會は民生部次長を委員長に、同教育司長を副委員長とし、これに官民有識者の委員を網羅する一大審議機關である

英リ號に魚雷命中

ロイヤルオーク號擊沈の潛水艦活躍

【ベルリン十六日發國通】ドイツ軍司令部は十六日午前英國軍主力艦ロイヤルオーク號を擊沈した、同一潛水艦が十六日更に英主力艦リパルス號（三二〇〇〇噸）に魚雷を命中致命的損害を與へた旨發表した

芬蘭パ特使歸還

【ヘルシンキ十六日發國通】フインランドパーシキヴィ特使一行は十六日傳へられるソ聯側の秘密提案を携行して歸着した、驛頭にはカヤンデル首相以下の政府要人並に數千の民衆が出迎へたが出發當時の昂奮に比べて民衆はたゞ默々と迎へるのみで街頭示威一つ行はれないのがかへつて情勢の緊迫化を思はせる、パーシキヴィ特使は驛頭から直ちに外務省に赴きモスクワ會談の經過を報告重要協議を行つた

ソ土會談再開

【モスクワ十七日發國通】モスクワにおけるソ聯、トルコ會談は一向に進捗せず最近は決裂說さへ傳へられるに至つたがザラジョグル、トルコ外相は十六日午後クレムリン宮にモロトフ外務人民委員を訪問久し振りでソ聯、トルコ會談を再開した、但し當日の會談で難關を突破したか或はますます困難の度を加重したかは一切不明である

獨機、英南部を空襲

【ロンドン十七日發國通】英空軍省發表＝ドイツ軍飛行機は十六日午後スコットランド海岸軍事施設の攻擊を企圖して來襲し來つたが、わが空軍はこれを邀擊敵機に多大の損害を與へた、なほ十五日夜は天候不良なるにも拘らずわが空軍は北ドイツ地方に偵察飛行を敢行多大の戰果を收めた

【ロンドン十七日發國通】スコットランドの海岸地方を空襲したドイツ空軍は十七日午前英國海岸間近に飛來せるものゝ如くハルブリッド、リングトン、グリムスビーなど中部北海岸の重要都市には午前十一時過ぎ突如空襲警報が發せられ同方面は異常な緊張に包まれてゐる

【ロンドン十七日發國通】ドイツ空軍は十七日英國東部および南部海岸に大空襲を敢行その一部はスコットランドの東岸にあるオークニー諸島に第二回空襲をなし來つた、右に關し英海軍省は十七日つぎの如く發表した

十七日午後零時三十分より午後二時三十分の間においてドイツ空軍は六機および四機編隊の二隊に分れオークニー諸島に第二回空襲をなし來つた、但し敵機はその都度擊退されわが方には何等の被害もなく死傷者は一名もなかつた、襲擊し來つた敵機の內一機はオークニー諸島とスコットランド本土の中間にあるストローマ島附近においてわが方に擊墜された

佛砲兵猛擊を開始

【パリ十六日發國通】前線より當地に達した報道によれば、フランス軍砲兵部隊は十六日早曉モーゼル河對岸よりハールト森にかけて約百哩にわたりドイツ軍集結地點ならびにその連絡線に對し猛砲擊を開始した

獨領空で英佛機各一機を擊墜

【ベルリン十七日發國通】獨軍當局は十六日南西部獨領空內で英佛軍用機各一機を擊墜せる旨左の如く發表した

十五日夜フランクフルト附近グロスゲラウ市南西でドイツ軍地上防空部隊は英空軍重爆擊機一機を擊墜搭乘者四名のうち一名は戰死他の三名を捕虜とした、更に十六日午前同方面に侵入し來つた佛空軍偵察機一機も同樣地上防空部隊のためゲルメルシャイム附近で擊墜せられ乘組員中一名は戰死二名は負傷捕虜となつた

蒲城を急襲

【〇〇基地十六日發國通】陸鷲山口、山崎、內藤の各部隊は十六日午前十時、午後二時の二回にわたり强風を衝き惡氣流を冒して陝西中部の要衝蒲城および洛川を急襲、敵軍事施設に對し巨彈を集中完全命中して悉く粉碎されしを確認全機基地に歸還した

駐大連ソ聯領事

在大連ソ聯領事館は久しく代理領事で事務を執つてゐたが今回領事ジュコフスキー・ミハイル・ウラヂミロウィッチ氏を派遣する事になり、十月四日同氏及びエレナ・アレクサンドロヴナ夫人の關東州入境查證を東郷駐ソ大使より發給した旨外務省から州廳に入報があつた

內科 外科 花柳病
濱田醫院
診察 自午前 至午後 九時
三笠町古屋ホテル前 電（3）二八七三

人事往來

着京

▲大場茂行氏（官吏）十七日

▲東京ヤマトホテル
▲中西賢氏（會社員）同
▲木下何應氏（醫師）同
▲宮島正夫氏（會社員）同
▲山田常志氏（昭和製鋼）滿蒙ホテル
▲黑田康敬氏（滿鐵社員）同
▲鈴木德藏氏（東洋紡績）同
▲松下芳二郎氏（會社員）同
▲河野喜作氏（大同セメント事務）同
▲東島泰吉氏（日滿パルプ工場長）同
▲柴田武氏（奉天中央卸市場支配人）同
▲中根照夫氏（同重役）同
▲上谷義男氏（會社員）同
▲井本傳次氏（同）同
▲坂本郡造氏（商業）同
▲樋口長次郎氏（昭和生命大連支店長）同
▲村上省三氏（會社員）同
▲武田正已氏（大倉商事重役）同
▲戶田新太郎氏（小島證券重役）同
▲廣岡久右エ門氏（大日本生命副社長）同
▲濱忠之氏（材木商）同
▲太田辨次郎氏（第一徵兵生命重役）同
▲北林惣吉氏（哈爾濱セメント會社取締役）國都ホテル
▲鈴木太郎氏（日滿商事）同
▲若松三宅氏（豆稈パルプ）同
▲平手次郎氏（商業）大都ホテル
▲增田兵之助氏（會社員）同
▲岩井得之助氏（同）同

かぜトブ〳〵 一番よくきく 橋本散

▲水谷淳氏（同）同
▲福田稔氏（同）同
▲濱田平造氏（會社員）同
▲金田一貞吉氏（同）同
▲西屋安切氏（材木商）三國ホテル
▲千葉榮治氏（商業）同
▲岐部日吉氏（材木商）同
▲伊藤勘三氏（牡丹江木材會社々長）同
▲山根實氏（會社員）同
▲園田淸夫氏（滿炭社員）同
▲井田隆一郎氏（會社員）同
▲岸寅吉氏（滿炭）同

出發

▲高畑正氏 十五日哈市へ
▲入江種矩氏 同
▲井上雅二氏 同
▲野澤弘幸氏 奉天へ
▲山下興宗氏 同
▲松川達夫氏 哈市へ
▲田中知平氏 奉天へ
▲町田信治氏 安東へ
▲佐伯正芳氏 奉天へ
▲久保田久夫氏 內地へ
▲佐藤榮氏 奉天へ
▲佐藤義昭氏 同
▲北條秀一氏 同
▲上原英夫氏 大連へ
▲濱田治雄氏 哈市へ
▲湯淺次三郎氏 奉天へ
▲中島信吉氏 圖們へ
▲西澤信太郎氏 奉天へ
▲安井威吉氏 哈市へ
▲北島賢氏 錦縣へ
▲五十嵐四郎氏 四平街へ
▲眞下彰氏 同
▲栗倉長八氏 哈市へ
▲山田榮元氏 大連へ
▲金谷勇氏 同

その日〳〵

□戰爭には休日なし、しかるべく動き、發展しつゝあると見よう

□空中戰なども、どうやら本格的になつて來た模樣だ、長期戰化は必至であらう

□歐洲の知性の黃昏、いやそれ以上に昏迷であり暗黑である

□建設、新しい協同のわれらの側では、改組されるもの改組され着々と前進する

□雪も降つた、それにはやはり日本的情緒も無しとせず、喜べる

日活特作 喜劇

我が家の大將
高木永二 瀧花久子 石井美笑子 潮萬太郎 どんぐり坊や 外タマ川喜劇陣總出演
次の時代は僕等の時代だと頑張る我が家の大將！
腕白盛りの二人の子供を中心に喧嘩の絶ゑ間なき夫婦がかもすユーモア篇
好評！日活映畫第二陣
日活京都特作
辻吉朗監督

妖怯院八勘
主演 澤村國太郎 市川春代 星玲子 原健作
原作 村上浪六
名門に生れながら俠客に身を落し虐げられた町人の爲め旗本八萬騎を向ふに廻し鬼神もさける大活躍!!

堂々十九日封切
料金 七〇セン均一
新京キネマ

國都の朝銀一色
昨年より廿日早く初雪

凩にしみ入る寒風巷に吹いてこゝ三、四日、早くも冬の訪れを豫告してゐたが、十八日夜半より小雨模樣の天氣豫報は急變して雪となりけふ國都の朝は白一色淸淨な初雪の薄化粧、そして小止みもなく霏々として降り續けすつかり冬の裝ひを表現した、どつと街に繰り出した除雪夫の活躍も半歲ぶりに見る情景で冬來るの感が一入深い、小雨模樣が崩れて雪と變り降り出したのは歡樂街の燈も消え街は深い眠りに入つた十八日午前二時過ぎであつた、氣溫氷點を割つて零下一度、降雪量は五耗三坪當りの水量九升七合であると言ふ、統計から見ると過去三十ケ年に於て初雪が記錄破りで昨年は十一月七日、例年は十月十八日となつてをり、本年は遲くもなく早くもない普通と言ふところである、例によつて中央觀象台に伺ひを立てると

通化方面に低氣壓が出來た關係天氣が早く崩れて雪となりました、今朝の雪は新京では初雪、奉天以南雨、同以北は雪、今日から明日にかけての天氣豫報は曇り時々小雪となつてをります

とのことである

除雪に大慌て 豫算査定

十八日未明より降り始め國都を銀一色化したる今冬初の降雪昨年度に比較して廿日も早いのに面喰つた市公署清掃科では取りあへず高砂町、西三道街、東大橋の三衞生分隊よりそれぞれ人夫を繰出して一勢に除雪作業を行つた、當局は本年度の除雪豫算未定である爲十八日急據豫算を決定すべく査定を行つた

空輸一齊に休止

十八日滿洲北部地方に初雪の訪れを見たが、一部では吹雪の惡天となつたため滿洲航空會社の各線ダイヤは一齊に運航を休止し郵便物は夫々陸送した

文化方面指導に 協和會の乘出し
全滿演劇聯盟も參加

全滿各地の演劇團體を打つて一丸とし大同劇團を中心として國策的演劇の統制を强化せんとする全滿演劇聯盟は着々結成の機運を釀成しつゝあつたが、岡田猛吉氏が弘報科長として協和會入りしてからは協和會弘報科の內容は著しく整備充實して來たので單に演劇聯盟のみならずすべての文化諸團體を統合整備する計畫を進め、滿洲演劇聯盟も當然この一分野を擔當するのでしばらく結成を見合はせ更に研究を進める事となつた、なほこの協和會としての文化指導は政府の弘報處と重複するところあり、弘報協會、滿映その他あらゆる文化部門は當然協和會の直接指導を受くべきであるとの輿論も漸次高まりつゝあり、政府、協和會兩者間に於てある程度の諒解が成立するものとみられ、近く具體化する模樣である

一見技師復歸

昭和七年以來滿洲開拓政策進展の影の人となつて今日の開拓政策の根底を築き上げた現滿洲拓植委員會事務局拓務技師一見鹿造氏は今回本省に歸還を命ぜられ、來る二十六日北鮮經由歸朝の途につくことゝなつた

同氏は滿洲事變當時入滿毀譽褒貶渦卷く滿洲開拓事業に對して敢然挑戰、その重要性を說きその政策確立について萬難を排して今日の開拓國策の根底を確保した人であるが、遂に表面に出ることなく影の功勞者として滿洲を去ることになつたもので第一次武裝開拓民以來手がけた各開拓團員からも離滿を惜しまれてゐる、尚同氏の後任には拓務技師吉崎千秋氏が十六日に着任した

靖國神社招魂式
夜をこめて嚴肅に執行

【東京國通】興亞の大陸に散つた忠魂を新たに合祀する靖國神社臨時大祭招魂式は、十七日夜を罩めて嚴かに執り行はれた、この日まづ午後二時から淸祓の儀、本殿報告祭があり、前日來の秋雨に淸められた九段の神域は夕刻に入ると共に明々と庭燎が點ぜられ感激に胸とゞろかせつゝ上京した二萬の遺族は午後六時二十分には各班毎に指定の位置に着席、續いて黑澤中尉指揮の儀仗兵一ケ中隊はじめ杉山臨時大祭委員長以下陸海軍祭典委員、各部隊代表者等參籠、鈴木宮司祭の下に七時嚴かな招魂の式ははじめられた、この時一切の燈火は全く消され神域は太古の昔にかへる淨闇に神嚴觸增し陸軍々樂隊の「海行かば」の莊重な奏樂裡に新祭神一萬三百七十九柱の靈を奉安した御羽車は十數名の白丁に譯られて兩側に額づける遺族達の前を靜々と進み遺族達は肉身ながら神と化した英靈の莊嚴極まりなき步みに深く頭を垂れる、總て宮司の手によつて本殿に靈魂の奉安が終ると燈火が再び點ぜられ宮司の祝詞に次ぎ杉山委員長、參列谷官の拜禮など所定の儀式あつて軍樂「國の鎭め」奏樂裡に御扉は閉ぢられ、同十時感激の式典は終り玆に興亞の英靈は永へに神鎭つた

新京神社遙拜式
二十四日午前十時十分を期し

支那事變下に於ける第四回靖國神社臨時大祭は十七日から六日間に亙り執行せられ殉國の英靈一萬三百七十九柱の合祀、引續き大祭奉修、殊に大祭第四日の來る二十日には、畏くも聖上陛下行幸親拜あらせられるので、新京神社ではこの日時を期し、二十日午前十時十分、社頭に於て遙拜式を執行する

全滿の期待受ける 珠算競技大會
各代表猛練習を開始

全滿珠算競技大會は既報の通り來る二十九日新京日滿軍人會館を會場に滿洲能率協會主催、新京特別市公署、同商工公會後援で華々しく擧行されるが當日は全滿から選ばれた算盤の達人が必死に技を競ひ殊に日本式算盤と滿洲式算盤との對抗競技は興味ある呼びものとなつてゐる、團體競技の優勝には張國務總理から、個人優勝者には星野總務長官から孰れも優勝カップを授與されることゝなつてゐるのでこの榮譽を贏ち得やうと郵政總局や鐵道總局では日頃の腕前を見せるはこの時とばかり全滿の事務關係に檄を飛ばし各地で豫選を行ひ、當日は優秀選手を上京させる準備おさ〳〵怠りなき模樣である、この大競技會は滿洲能率協會の會長である星野長官が事務能率の根本は計算技術の練磨にありといふ日頃の持論から提唱されたものであつて大會には張總理も臨席して興味ある日滿對抗競技に聲援を送り、競技の模樣は滿映の手によつて詳細フイルムに收められ、世界に誇る算盤の神技を全世界に紹介する大がゝりのものである

滿洲國婦會員 きのふ西下

【東京國通】戰時下帝都の姿をつぶさに視察した滿洲國々防婦人會一行廿六名は、大日本國防婦人會武藤乃婦子會長以下總本部、關東本部並に關係各團體多數の見送を受けて十七日午前十時三十三分發急行で西下したが黃團長は一行を代表し

日本の皆樣の御親切は身にしみて感激の外ありませぬ「百聞は一見に如かず」と云ふ諺の通り日本の眞の姿はきりと知りました、渡滿後はこれを契機に婦人國體强化のため大に努力する心算です

と力强い挨拶をなした（寫眞は東京大日本國婦總本部の歡迎懇談會）

近く防火宣傳週間
ポンプで消すより注意で防げ

火災季節を迎へて防火の完璧を期し首都警察廳保安科ではシーズン劈頭「ポンプで消すより注意で防げ」のスローガンを掲げ防火思想を市民に呼びかけることゝなり關係各機關を總動員、來る二十三日より向ふ一週間に亙つて防火宣傳週間を實施することゝなつたが本週間中は消防隊の出動避難、救護演習をはじめ壯烈な消火演習、宣傳行進、模擬動員、講演等目から耳からと多彩なプログラムに諸行事が繰り展げられる、特に各家庭の火氣取扱所の實地調査には一段の力を入れる筈で成果を期待されてゐる

關係法規は制定前に 公會に諮問要望
注目される 商工公會總會議案

新京商工公會では十一月七、八兩日新京に開催される全滿商工公會總會に附議すべき議案として

組合法、小賣商許可制等の商工業關係法規は爾今その公布前において全滿商工公會に諮問されたき旨要望するの件

を決定したことは商工公會運營につき一エポックを劃するものとされてゐる、即ち從來全滿商工公會は單に政府と民間との連絡機關乃至は政府の放送機關の如き存在となつてゐたが、政府の統制强化と相俟つて商工公會の對民間團體に對する積極的協力或は寧ろ政府に對する民意上達機關たるべしとの近來の要望に應へて商工公會が第一回總會を開催、政府に對し適切施政を要望するに至つたことは商工公會の進展を示唆するものとして注目される

公會總會日程

全滿商工公會第一回總會は既報の如く十一月七、八日の兩日に亙り新京滿鐵社員俱樂部に於いて開催されるがその第一日は七日午前九時卅分開會、丁新京商工公會々長の辭を述べ于新京特別市長の挨拶韓經濟部大臣、呂產業部大臣の訓示についで山梨經濟部商務司長、高碕產業部工務司長の指示あり、經濟部大臣又は產業部大臣の特別講演を以て日程を終了、第二日は午前九時より各商工公會提案事項の審議をなし、產業部大臣又は經濟部大臣の特別講演あつて會を閉ぢる筈である

紅燈街の若旦那 實はコソ泥

十七日午後十時頃三笠町料理店街を密行中の中央通署財前原田、中野三刑事はホロ醉ひ氣嫌で軒並に素見して行く邦人を不審訊問するやその言語曖昧にして十九歲と云ふに現金四百圓を所持してをり窃盜被疑者として本署に連行しやうとしたところ矢庭に逃走を企て頑强に抵抗するのを同行した、右は宮城縣仙台市生れ住所不定小島一（一九）と云ひ去る九月五日敦化より無賃乘車を企て東京三笠町、城內の朝鮮旅館に止宿人に傭はれるより獨立開業がよからうと空巢窃盜業を六日より開業（？）して以來主として滿鐵獨身寮を專門に大和、菊水、黑水、敷島の各寮に忍込んでは手當り次第に洋服着物類を窃取すること廿八回、新京驛各等待合室からトランク、風呂敷包の置引を働くこと十二回、市中各風呂場に客を裝つて空巢稼ぎの垢を流し落した蹕りに素早く板の間稼ぎ九回を働き何れも質店又は滿人ボロ買に賣り飛ばしたこと〆て千二百餘圓に上つてをり、おでんや喫茶店、朝鮮料理店に足繁く通ひ女の子に自分は金滿家の息子だと稱し大いに持てゝゐた、余罪多數ある見込

計器、滿炭に凱歌
本社後援 全新京野球第三日

本社後援第三回全新京軟式野球大會第三日は第二回戰は十七日兒玉公園及び天理グラウンドで擧行、滿洲計器及び滿炭に凱歌が擧り來る二十日正午より滿洲計器對東邊道開發午後二時より福昌公司對滿炭の兩試合を兒玉公園で行ふ事になつた

（於兒玉公園）
鑛業開發 0000000
滿炭 0400070 11—0

（於天理グラウンド）
滿洲計器 2101200
新京映畫會 0010004 5—6

醉つぱらつて 追剝の眞似

十七日午後八時頃滿洲圖書會社雇員露月町三ノ七川上信男（一七）、東二條通五二吉澤一男（二二）、老松町九岩崎睦次（一六）の三君が三笠町朝鮮料理街から長春座に映畫見物に赴くべく同館橫露路に入り中途まで來たとき突如物蔭から躍り出た泥醉邦人二人組怪漢に前後を阻まれ「有り金を出してしまへ」と威されたので「金なぞない」と應答するや否や前後より打つてかゝり大亂鬪を演じつゝあつた日本橋通派出所員が馳せつけ二人組怪漢を引致取調べたところ、右は慈光路五一四產業部文書科黑川霖二（一九）慈光路滿洲會館同岡田淑介（二〇）の兩名で醉ぱらつた座興に何の氣もなく威したまでゞあると申立てゝゐるが、暗がりの毆り合ひで岩崎君は頭部顏面に治療二週間の打撲裂傷を負つてをり、兩名とも係官に所內で抵抗する亂暴を働く不良振りの發揮に斷乎處分すべく檢束目下取調中

オーバー盜まる

祝町一ノ三敷島高女生春日美枝子（一五）平安町二ノ一〇大隈セツ子（一五）老松町一ノ二青木ヨシ子（一五）さん等は十七日午後三時三十分から同四十五分まで校內體育館入口前にオーバー、手袋を置いて運動場でバスケットボールをしてゐる間に垣根を乘り越えて侵入した賊に各々オーバー（三十五圓）、手袋を掻ッ攫れたのに氣付き中央通署に屆け出た

察南模範青年隊

滿洲國視察の途にある察南模範青年隊日語教習所生三十名は山口指導員に引率され、十七日午前七時四十五分來京、直ちに國務院をはじめ日滿各機關を訪問、滿洲國の政治、經濟、產業、文化各般事情の說明を受け十八、九兩日は新京市內見物を行ひ二十日午後十一時五十分新京驛發列車で哈爾濱に向ふ豫定である

ヨク アタル 運命鑑定
健全なる運命に健全なる人生あり迷信を排し科學に立脚せる新しき人相學
東京高島派易斷 高島聖象先生
傳統的高島易斷の妙理を併用、獨特な判斷は當代隨一
掴めよ運勢、輝く幸運！生かせよ希望！達せよ目的
易斷項目 運勢 適業 結婚 煩悶 病氣 事業
觀相（一人）二圓
家相、地相易斷鑑定は合議の上定
十四日より二十四日まで毎日朝九時より夜八時迄
場所 新京驛前通り入ル三笠町 吉田屋旅館

ニツポン號

【バンコック十七日發國通】世界一周機ニツポン號は十七日午前六時三分カルカツタを出發同日午後二時卅分バンコック飛行場に安着した

京日社長更迭

朝鮮京城日報社々長田口弼氏退任副社長御手洗辰雄氏が社長に就任した

團體往來（十八日）

▲鐵嶺縣教育視察團 午前八時三十五分哈爾濱へ ▲米國旅行業者團 午後一時四十分奉天へ ▲熊本縣菊池農學校 午前六時三十分哈爾濱へ ▲大同學院研究旅行團 午前六時三十分哈爾濱へ ▲滿鐵新入社員見學旅行團 午前二時五分奉天へ ▲熊本縣阿蘇農學校 午後一時五分公主嶺へ ▲いばらぎ新聞社主催滿洲視察團 午後九時三十分哈爾濱へ

あす（十九日）

▲片岡部隊創立記念式典 於同部隊午前十時 ▲茨城縣人會 於鹿鳴春午後六時三十分 ▲滿業の會議 午後七時よりヤマトホテル

今晚の主なる放送

▲七・三〇國民歌謠（東京）▲七・四〇講演「戰爭と土」八田嘉助（東京）▲八・〇〇「大陸現地報告の夕」「大地に誓ふ」滿洲國少年義勇軍の報告（外）（大阪）

日系職員採用
一、資格 中等學校卒業者又は專門學校卒業程度
一、員數 若干名
一、待遇 七十五圓以上職歷に應じ決定す
一、詮衡期日 十月二十二日（日曜日）午前九時より
一、詮衡場所 長春縣公署內
一、年齡 二十歲以上三十歲迄
當日寫眞附自筆履歷書持參詮衡場所へ出頭相成度
京白線前郭旗 郭爾羅斯前旗公署

少年店員募集
一、年齡 十四歲以上
一、資格 小學校卒業程度の身體强健なる者
右希望者は履歷書持參每日午前中に本人來談の事
大同大街康德會館 滿洲 文祥堂

自動車運轉手募集
一、採用人員 若干名（新京勤務とす）
二、日本內地人にして可成軍隊教育を受けたるもの
三、給與 初任給一二〇圓程度（但し被服を支給す）
右希望の方は自筆履歷書身體檢査證及寫眞携帶の上來る廿五日午前九時寬城子弊社飛行場事務所へ出頭相成度
滿洲航空株式會社

女給至急募集
人員 參十名
目下當店支配人帶在中希望者左記へ御來談あれ
面會時間 正午より四時迄
日本橋通り金泰洋行隣り 和盛德洋酒部迄
開島者延吉圖們 亞細亞 電一〇

女給大募集
ハルビン一流カフエー
希望者は至急申込ありたし
ダイヤ街（梅ケ枝町一ノ一四）
國都職業紹介所 電話3二五〇九番

求人
一、女速記者 一名
一、女事務員 一名
年齡 三十歲まで
學歷 女學校卒業程度の學識を有するもの
給與 相當待遇す
市內に確實なる身元保證人一名を有すること
右御希望の方は自筆履歷書御携帶の上二十三日迄每日午前中本社に御出下さい
市內永樂町四ノ一 新京日日新聞社內 月刊滿洲社

茨城縣人に告ぐ
いばらき新聞社主催滿洲實業視察團一行はハルビンより來京の上在京縣人と交驩會を催したき由に付左記に依り歡迎會開催致したく候間多數御出席被下度御願申上候
追而準備の都合有之候間出席の有無御通知願度候
記
日時 十月十九日 午後六時半
場所 鹿鳴春
會費 金四圓也（當日持參のこと）
新京茨城縣人會事務所 電話（3）三四一九、六四四六番

尋ね犬
鬪犬（土佐犬）牡
茶色胸に少しの白あり、生後一年六ケ月
右九月二十六日行衛不明となる發見御通知の方に薄謝を呈す
新京大經路九三號 おでん つるや 電話（2）五二五八番

自動車讓度し
一、三九年インターナショナル 三噸積一輛（新車同樣）
新京東二條通り六二番地 鄭東萊 電話（8）五〇九〇番

貰われ度し
女兒 出產後十數日兩親共血統正しく發育すこぶる良愛兒家に貰われ度し
新京崇智胡同一〇八 花岡助產院 電（2）一三二六

現場技術員を求む
年齡廿七歲まで眞面目な內地人委細面談要保證人
昌平街二一五 青山組

トラック讓度し
一、シボレー 三十五年型 二噸半積一輛（手入濟機能良好）
一、ダイヤモンド 三十五年型 三噸積一輛（手入濟機能良好）
一、タイヤモンド 三十七年型 三噸半積一輛（新車同樣）
右內地にて自家用に使用せるもの、至急讓りたし、現品學院內に有り
寬城子 自動學院內 電話③二四八八 小田

御座敷女中さん募集
三十歲迄美人の方月收百五十圓位數名玄關案內少女二名給金六十圓
ダイヤ街 香蘭 電話3六七 三二四二番

森川起一
午頭藤太郎
居所報せ 三輪

民刑一般法律事務
律師 辯理士 小西會一
新京西七馬路第一朝日ビル 電話（2）五三二四番

移轉廣告
今般弊店假事務所竣成致候ニ付十月一日左記へ移轉致候間此段廣告仕候
康德六年十月十八日
三井物產株式會社 新京支店
舊事務所 室町四丁目四番地
新事務所 同大[illegible]二一〇號

萬華鏡

モンテカルロの紅ケイ子が姿を消した、開館以來の子であつた、かうして古い子がポツリ／＼とかけて行く、總師月丘の巴オバチャンも淋しからう、開館以來なぞといふ古强者で無くても相當に古い子も數少くなつた▼その古株の中の一人、地味な中にも華やかな感じのする上野百合子孃、彼女のダンサー生活も相當古いものだ、大連會館から奉天スター、奉天スターからモンテカルロへ、この間幾星霜も經たことぞ▼ダンス界が現在の樣な時局に遭遇せず華やかなりし頃、各ホールにはエキビジションダンスやその他いろ／＼催があつたものだ、その一つとして奉天明星に全滿のエキビジションダンスがあつた、その時彼女は大連から馳參じて大連會館の敎師と共に（確かワルツだつたと思つてゐるが）あの廣いホールを一杯に踊つて他にひけを取らない出來榮えを見せたことがある▼その時の彼女のドレスたるや、そのパートナーになつた大連會館の敎師の新考案である獨特のデザインになるもので一寸朝鮮風を思はせたもので「イヨー、朝鮮、しつかり」なぞといふ彌次を入れた程なもので、その變つた服裝ですつかり奉天人士の風聞を奪つた▼だから彼女が大連の地を去つて奉天に現はれ明星へ和服姿で踊りに來てゐたのを見て「上野百合子奉天に來る」の飛報が全市のダンスマニアに飛んだものだつた、それで何處かへ出るのかと噂とり／＼であつたが、彼女はこの待望に應へてスターへ颯爽と現れた、勿論彼女の純情な踊子氣質は奉天人士から愛好されて三經路の花と唱はれたものだつた（三經路はスターの所在地）▼親孝行な子として評判だつた、その彼女が新京へ移つてもう三年、ファン御承知の如く誰からも愛されて地味な存在に見えながら五番と成績の下つたことの無い現在である、大連からの、奉天からの旅人も昔を知る者は新京へ來たら一度はモンテの門をくゞつて彼女と久濶を語るとか、彼女もよき星の下に生れたもの、これも彼女の親孝行に依るものならん、今の心持を棄てずに精進すべし

待望、落語界の大御所　柳家小さん來演　二十日から帝キネへ

桂文樂一行に次ぐ東京名人會落語會の大御所柳家小さん一行は既報の如く愈よ二十日より二日間に亘り帝都キネマに來演と決定、早くも盛んな前人氣を呼んでゐるが一行の內容を見るとメンバー編成に非常な苦心の跡が見受けられる 先づ立體落語の柳家小三太と京太郎、新作落語の柳家小きん、百面相珍談では自他共許す日本一柳家小まん次は江戸生粹の音曲演藝と珍芝居は正に呼物の一つ江戸藝人自慢のグループたぬき家連中柳太郎、金朝、靜奴喜よしの熱演、東京の名人會劇場、寄席等では人氣花形の隨一と稱される柳亭芝樂と小妻は唄と舞踊で人氣をさらはうとする、次はぐつと氣分をかへて一行の異彩特別出演のポリドール專屬流行歌手苅谷絹子の歌謠曲で、これはアコデイオンの伴奏、それから御大小さんの名作十八番物の熟演、實に多種多樣な一行であり期待されただけに開演の曉は盛況を見せる事であらう【寫眞は柳家小さん】

張天賜君製作部入り

滿映配給部第二配給（支那映畫）番組係として活躍してゐた、張天賜君は此度製作部長に囑望され製作部に轉出、助監督として活躍することになつた、同君は廈門の東亞同文書院を卒業して、天一公司（映畫配給業）に五ケ年勤務、滿映創立と同時に入社し滿洲の支那映畫の配給に手腕をふるつて居つた、先に來滿した映畫評論家岩崎昶が張君は、將來滿系映畫監督として必ず大成するだらうと太鼓版を押した程の優秀なる青年で日、滿、英、獨、佛の五ケ國語を解すると云ふインテリである尚滿映製作部では今後益々優秀なる滿系助監督を集め監督陣の強化を計ることになつた

パガニーニの百年祭

ヴアイオリンの魔王と稱されたニッコロ・パガニーニが、一八四〇年五月二十七日にニースで永眠してから、來春の五月で滿百年になるので、此の鬼才を生んだ伊太利のジエノアでは、今から百年祭の計畫に取りかゝつてゐるが、伊太利政府としても種々の企圖を立て、その一つとして、ジエノアで國際ヴアイオリン・コンコルソを開き、一等優勝者には一萬リラの賞金を出すといふので、各國の參加資格者達の間に非常な評判となつてゐる

滿映撮影現況

▽「黎明曙光」は吉林ロケ一箇月半、其の間天候に禍されて難撮影を續行してゐたが吉林官民の熱烈な後援を得て漸く撮影を完了山之內監督、西村、笠智以下スタッフ、キャスト一行四十名は元氣で歸任した、一行は直に南新京に於ける豪華オープンセットに入る筈である

▽今次ノモンハン事件に於ける國軍の飛躍的活躍振りは滿映澤島技師により餘すところなく、キャメラに收められ既にその一部がニュースとして上映されたが滿映文化映畫課では之れに未封切の部分と加へ記錄映畫として編輯製作する事になり高橋紀監督が鋭意編輯中である

▽滿映文化映畫部では民生部防疫科の委囑に依り梅毒豫防映畫を作製する事になり十二日脚本執筆者圖齋與一氏は興安西省の開魯、魯北、崑都方面に約三週間の豫定で、現地視察に赴いた、蒙古の梅毒に付いては淸の侵略の一ツとして之を蔓延せしめた事は世人熟知の事であつて滿洲國が成立するや之が絶滅に邁進して居るが映畫によつて如何に梅毒が人類に害毒を殘すものであるかを知らせんとするもので其の完成が各方面から期待されて居る

門專科兒小　太田医院　新京神社南横　電③3839

雜音

ミリアンショウを加へた長春座流石に客足を盛り返した、日曜日スタートながら祭日を控へていゝ日取りではあつた、ものはとり立ていふ程のものではないが變化のあるところが喜ばれやう▼豐劇は祭日初日に「男の償ひ」を大會で出した、幾度出しても間違ひのない商品である、又も充分に客足を詰めた▼一日遲れて帝キネは柳家小さん一行の來滿を控へて洋畫大會、生めよ育てよの獨逸の國策映畫、好評だつた「早春」と今人氣の隨一ダニエルダリユウの「曉に歸る」の二本立はいゝ番組である▼同じく朝日座は「阿波狸合戰」と「若き日の凱歌」の新興二本立前者が呼びもの、これはあすから出る銀キネの「暴れ出した孫悟空」と共に理窟なしに樂しめる映畫である

十月十九日　木曜　舊九月七日　己丑　先負　平　斗宿
東京・本郷・神誠館

●一白の人　人の世話事に斷り得らるゝだけ斷るが利し　巽と庚と北が吉
●二黑の人　多少の骨折はありとも自然の增收あるべし　乾と巽と丙が吉
●三碧の人　實力を顧みず過大なる事に手を出せば失敗　丙と乾と壬が吉
●四綠の人　獨斷にて事を處する時は失敗目上に謀べし　西と壬と丙が吉
●五黃の人　物事急には運ばざれども未遂ぐる平和の日　乾と丙と東が吉
●六白の人　投機業を除きての外は何事も進んで吉き日　巽と壬と庚が吉
●七赤の人　守るよりも進むを先きにすべき日旅行は凶　東と西と壬が吉
●八白の人　內輪に事なき樣和合を主とすれば吉と成る　乾と東と巽が吉
●九紫の人　幸運に向ふ日心圓滿なれば尤も早かるべし　南と北と乙が吉

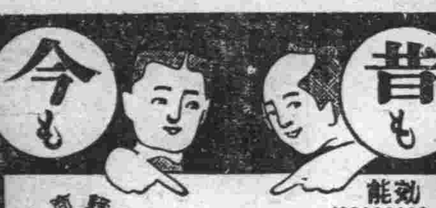

效能　逆上を引下げ便通をよくし　ばい毒りん病諸毒を下す
效能で賣れる　七ふく　ひゑ茶そり
（藥價）半週分廿五錢　三週分一圓卅錢　一週分五十錢　五週分二圓　▲送料十錢　海外四十五錢
（ニセモノニ）あり御注意
大阪髙津表門筋　本家七ふくや伊藤長兵衛　振替大阪九七三・電南七二九

ビクターレコード
あゝ曠原に陽は落ちて　佐伯孝夫作詞　鈴木静一作曲　唄 新田八郎
長崎物語　梅木三郎作詞　佐々木俊一作曲　「じやがたらお春」の唄　唄 由利あけみ

滿洲證券取引所取引員　藤本ビルブローカー證券　BTB　新京大同大街大興ビル　電話(2)二八八一・六九九〇

"VANCO"

萬年筆　萬古ペンシル

迅速叮嚀
疊の御用命は　由村疊店　領事館西側　電2 二二七九番
室內外の塗装部を新設致しまし多少にかかわらず御用命の程御願ひ致します

宇治茶　河久商店　三笠町二丁目　電（３）三三〇四番

十九日は定休日　第一木曜　第三木曜

百貨店　宝山　電2五〇一一番
堅牢な小座敷向　A型…¥93、50　B型…¥14、50
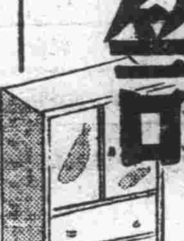
ベビー箪笥　賣出し　【三階】

定價改正
滿洲帝國協和會制定　禮裝用品
來る十月二十日より全滿一齊に小賣定價改正
禮帽　一個　五圓也
飾紐　一本　一圓五十錢也
協和會の承認を得右期日より全滿一齊に定價改正を致します御諒承を願ます
全國協和會禮裝用品取扱店

海陸運送　荷造引越　トラック運搬
新京梅ケ枝町二丁目（ダイヤ街）　西山運送店　電（３）六三二四・二四六四番

滿映東寶映畫提携第一回超特作
東遊記
日滿親善第一回超作映畫！
原作・脚色 高柳春雄　演出 大谷俊夫
出演者（東寶側）原節子　高峰秀子　澤村貞子　音羽久米子　岸井明　藤原釜足
（滿映側）李香蘭　劉恩甲　張書達　徐聰　周　崔德厚　王宇培

同時上映　吉本興行　東寶映畫提携作品　のんき横丁　天中軒雲月特別出演
二十二日より上映でございます暫くお待ち下さい
帝都キネマ

新興東京超特作

19日より　最后の友情
都新聞社主催の全國新人音樂コンクールが生んだ感激美談
美鳩まり・加賀邦男・井上清・古川登美
友に捧げる美しき眞心と涙の努力が見事に酬ひられて……美麗の魚屋が厚い友情に結ばれたピアニストの友の死によつて起ち美事コンクールに當選、聲樂家として華々しい成功を獲得友の死を飾る涙と感激と明朗の交響譜、涙の人氣歌手音樂映畫の代表篇。
曾根千晴演出

暴れ出した孫悟空
七〇錢

壽々喜多呂九平演出　八尋不二脚本
實に二〇〇〇米の長尺　解決篇　是非御見逃しなきやうに
奇想天外、お噺繪卷!!　天竺國へ罪障消滅の旅を續ける三藏法師の供、御馴染の天界地界の人氣者孫悟空、沙悟淨、猪八戒がスリルと興趣ユーモア横溢させた新興京都撮影所の一大豪華篇
羅門光三郎　伴淳三郎　芝田新　市川男女之助　鈴木澄子　森光子

銀座キネマ

近藤勇

(上海上映)　橋爪彦七　西正世志畫

(四十一)

勤王侍(三)

騒然と――

座が、人々が、動揺した。幾江戸へ行かうといふ者、幾つてあくまでも京で勤王に奔走しようといふ者、それぞれが、それぞれの氣持で益滿の指揮を仰がうとしてゐる勤王志士。

それ等の多くは、矢張り、益滿の手について、策謀家の道具に使はれて、その日の暮しの爲に、企のある薩摩についてゐるだけの集團だつた。

何が勤王?

何が倒幕……?

柴山三之助は、一座を見廻してその騒然としてゐる隙にそつと部屋を拔け出して來た

『お美乃――』

低い聲だつたが、女は、すぐと聞きつけて、物置の小蔭から顔を出した。

白い、優しい手がまねく。

そして、築地と、物置との細い露地で、女は、男の熱い息を耳に聞いてゐた。

……………

嫌である。」

女が、

『……ね、きつとですよ』

念を押すのへ、

『必ず』

と、三之助が首肯いて、亂れた衣紋を直しながら、じめじめとした露地を出て行つたお美乃が、其處を出て、裏口から、露地傳ひに往來に出やうとして、一人の浪士――所謂志士にぶつゝかりさうになつて、

『あれ――この人はッ』

聲をあげるのを、構はずに男の手が、女の胸――ふところに入つて、お美乃が身をすくめて、男を叩いたり、その手を抓つたりしても、浪士は『ぶッぶッどうぢやお美乃』と、いたづらな笑ひをやめやうとしなかつた。

『いけない、人が、人が見るから放して――』

往來の人々は、露地口を覗いて笑つたり、顔を反けたり誰も入つてくる者はなかつた

『放して、放せつ、放してよう』

お美乃が、態と甲高い聲をしたとき、

『もうその位で――』

と、聲をかけた者があつた

『助けて――』

と、それでも、お美乃は、おどけた、然し、半分は怒りの眸で、聲の方を見た瞬間、

『川田屋さんッ』

助けて、

『川田屋?』

女を放さずに、顔だけ捻ぢ向けると、川田屋が、

『おいたが過ぎます哺』

と、云ひながら、づかづかと近づいて、左手で浪士の肩を押えて、右手で、お美乃のふところに動いてゐる手を引き拔いた。

『何するッ』

浪士の眼が、眞劍に瞑つて川田屋に喰ひかゝつた。

『離せッ』

と、掴まれてゐる手を、振りほどかうと焦つた。

『逃げな』

川田屋が、突いた。

女が、

『ほんとに、すみません…』

だが、恥しさうでもなく、襟元を直しつゝ、走り出して行つた。

『離さぬかッ』

と、浪士が、叫んだ。

『は、は、は、は……』

川田屋が笑つて、

『御酔興が――』

『うるさい』

と、足で、蹴らうとして、

『亂暴をなさると』

と、川田屋の手に力が入つたとき、

『なんだ、なんだ?』

と、益滿の聲がして、ぬッと顔が見えた。

商況 六日前場

海外經濟電報

倫敦金塊	八磅八志一〇
紐育金塊	三五弗〇〇
倫敦銀塊	二三片一六分一
同先物	二二片六分〇
紐育銀塊	三六仙〇〇七
孟買銀塊	六〇留比八分三

各地株式市況

▲東京株式(短期)

	寄付	大引
新東	一五三九〇	一五四九〇
大新	八一〇	八二〇
鐘紡	一七五三〇	一七五四〇
同新	一三三〇〇	一三三一〇
帝新	一二六三〇	一二七〇〇
洋蓄	九九二〇	一〇〇三〇
日産	七八〇〇	七八四〇
郵船	九三一〇	九三二〇
同新	一〇一四〇	一〇一八〇
日石	八五三〇	八五九〇
日立	七九三〇	七九七〇
滿業	八八六〇	九〇六〇
電工	八一七〇	八一九〇
東電	―	―
日電	六一九〇	六二〇〇
滿鑛	―	―
糖新	七三九〇	七三一〇
日曹	七三六〇	七三四〇

▲大阪株式(短期)

大新	八二一〇	八二三〇
新東	一五三九〇	一五四四〇
鐘紡	一七四四〇	一七四四〇
同新	一三三一〇	一三三四〇
滿業	―	八一九〇
日蓄	七八〇〇	七八〇〇
帝新	一二六三〇	一二六三〇
商船	九三八〇	九三三〇

▲大連株式

五品	二三四〇	―
大新	八一〇〇	―
新東	二五三四〇	―
滿業	八一九〇	―
同紡	一三四三〇	―
鈔新	一二一九〇	―
滿鐵	七九九〇	―
土木	一一九〇	―
取新	一九八〇	―

各地商品市況

▲大阪綿布

十月限	二三一五	二三一九
十一月限	二三二五	二三二〇

▲東京爲替

對米賣	二三弗一六分七
對米買	二三弗八分五
對英賣	一志二片〇分一〇
對英買	一志二片〇〇分一

▲外國爲替

米英爲替	三弗九九仙二分一
米日爲替	二三弗六五仙
米支爲替	七弗八〇仙
米佛爲替	二仙二六八分五
英米爲替	四弗〇二仙〇〇
英日爲替	一志二片三分一
英支爲替	五片〇〇〇
英佛爲替	一七六法〇〇〇
印日爲替	七八留比八分三

▲紐育株式

スチール株	七八留比八分七
アナゴンダ	三四留比八分七

カルカツタ麻袋

鐵筋	三九留比〇〇〇
青筋	四三留比〇〇〇

株式羊鑑・投資の栞 御申越し次第進呈
㊑
滿洲取引所仲買人
振興洋行證券部 新京支店
新京市・朝日通一八

▲紐育棉花

現物	九仙二二
十月限	―
十二月限	八仙九七
一月限	八仙九一
三月限	八仙八〇
五月限	八仙六四
七月限	八仙四四

▲市俄古小麥

十二月限	八六仙四分一
五月限	八五仙四分一
七月限	八三仙八分三

印棉

ブローチ	一六九留比〇〇
オームラ	一六四留比四分三
ベンゴール	一四六留比〇〇

火災保險 建物 家財 商品
海上保險 運送保險
朝鮮火災保險
新京支店 代理店
奉天・哈爾濱・豊・大連・錦州 各地・滿洲・ビル・小ン所・在

●豆油

現物	一八四〇	一八九〇
十月限	―	―
十一月限	―	―
十二月限	―	―
一月限	―	―
二月限	―	―

株式公債
大一證券
吉野町一丁目
電話(三)5977.5604.4208

各地特産市況

▲大連

●大豆

	寄	引
袋入	九八九	九八九
十月限	九三〇	九三〇
十一月限	八三〇	八三〇
十二月限	八八〇	七九〇
一月限	―	―
二月限	―	―

●高粱

現物	八三〇	八三〇
十月限	七〇六	七〇六
十一月限	―	―
十二月限	―	―
一月限	―	―
二月限	―	―

●豆粕

現物	三五九	三五九
十月限	―	―
十一月限	―	―
十二月限	―	―
一月限	―	―
二月限	―	―

▲横濱生糸

十月限	一七八九	―
十一月限	一七八〇	―
十二月限	一七六〇	―
一月限	一七三五	―
二月限	一七〇九	―
三月限	一七一〇	―
現物	一七九五	―

▲大阪人絹

當限	―	―
五月限	―	―
六月限	―	―
七月限	―	―

▲大阪期米

當限	―	―
中限	―	―
先限	―	―

十二月限	―	―
一月限	―	―
二月限	六三七五	―
三月限	―	―
四月限	六四四〇	六四五〇

喫茶 お食事 美松

▲大阪棉花

十月限	六三〇〇	―
十一月限	―	―

▲東京人絹

當限	―	―
十二月限	四三六	四二九五
一月限	四三五	四三三九
二月限	四二六	四三九
三月限	四三九五	四四二
四月限	四四〇	四四三

銀座キネマ　電(三)八四六五

豫告 十九日より　暴れ出した 孫悟空　最後の友情

ニュース		2,07	4,54	7,30
愛染格子	11,40	2,27	5,04	7,50
男一匹	12,49	3,36	6,12	8,59 10,12

十四日より十八日迄　階下八十錢

南都キネマ　電(二)四〇五

次週豫告　名人會 柳家小さん

ニュース	11,50	3,20	6,55
曉きに歸る	12,15	3,45	7,20
早春	1,50	5,20	8,55 10,20

十八日より十九日迄　料金六十錢

長春座　電(三)五七六六

豫告　コロムビア歌手 赤坂小梅 伊藤久男　新女性問答　十五日より十九日迄

ニュース	11,4	3,18	6,56
夕燒富士	12,00	3,41	7,19
ブリアンシヨウ	1,18	4,56	8,34
新しき家族	2,17	5,55	9,3 10,30

料金八十五錢

岸本チエーン映畫御案內

豊樂劇場

ニュース	12,00	3,10	6,20
男の償ひ	12,30	3,40	7,00 10,00

四十錢　二十日迄

新京キネマ

階上階下八十錢均一

ニュース		12,56	4,07	7,18
押切混戰記		1,36	4,47	7,58
山彦呪文		2,21	5,3[illegible]	8,4[illegible]
花園の天使	12,00	3,11	6,2[illegible]	9,3[illegible] 10,21

朝日座

料金四十錢

短篇	12,00	3,00	6,00	9,00
阿被狸合戰	12,10	3,10	6,10	9,00 10,35
ニュース	1,23	4,23	7,23	
若き日の凱歌	1,58	4,58	7,58	

十七日より十九日迄

豫告 十七日より　若き日の凱歌　阿波狸合戰　朝日座

豫告 十九日より　妙法院勘八　我が家の大將　十三日より十八日迄　新京キネマ

豫告 廿一日より　寶塚ショウ　豊樂劇場

新京見物場　生好堂　富士町二(みくに湯横)電〇五四六七

キヤウダイ ナカヨク グリコヲ ワケル

機械、工具、地金　輸出入商　山陽商會　大連市吉野町百番地 電話(表代)2二一六四番　工場 大連市雲井町 電話(4)〇二三二三番

ふとん御仕立所　わた打直し、ミシン加工、わた寢具類　東一條通り五六(稻荷神社前)　近江屋ふとん店　電話(3)五二〇三番

料亭 新富　美化された御座敷と シーズンの御料理　五馬路の新富　電②三七八六

名人　柳家　小さん一行

待望久しき　東京名人會　遂に來る

名人連を揃へての豪華版!堂々秋第一の高級演藝陣!!!

江戸演藝の粹を集めたる、この名人會は、いづれを見ても一流一派の藝豪揃ひ責任を以つて御薦め出來る實に高尚な高級演藝團で御座います開演の際は是非お揃ひで一夕の御來觀を

柳家	小さん
〃	小三太
柳家	金三郎
柳家	小吾太
柳家	小まき
柳家	京太郎
ためきや連中	小まき
柳太	朝奴
金よし	
靜	
喜	
特別出演 ポリドール專屬歌手	苅谷絹子
アコーデイオン伴奏	

帝都キネマ

廿一・廿二日兩日

御馴染名御　革進　寶塚ショウ第一回公演

唄だ!踊りだ日本の喜劇團

★ノンストップ(絡終幕なし)

映畫界の人氣者喜劇界のNO1の精鋭

寶塚ショウ連名：藤尾純、有馬是馬、澤村い紀雄、森野鍛冶哉、田島辰夫、森健二、大江太郎、大澤健司、望月惠美子、柏正子、武智豐子、廉耶マリ子、北川美枝子、月島春子、梅野粹子、櫻丘千紗子

特別出演 東寶映畫 映畫界の人氣者喜劇界ノNO1 澁谷正代

一行七十余名大學來演

豊樂劇場

コロムビア專屬　伊藤久男　次週廿一日來演

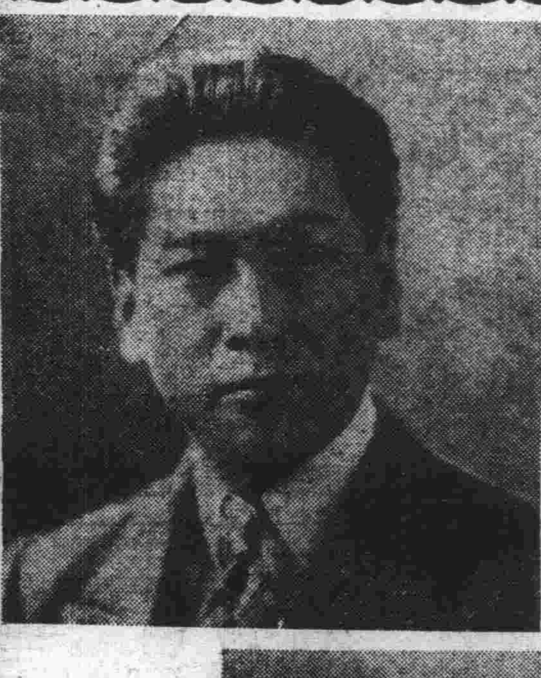

コロムビア專屬　赤坂小梅　次週廿一日來演

十九日まで

スキングリミアシンシヨウ

新しき家族・夕燒富士

八十五セン

長春座

新京日日新聞
夕刊
一月十七日
本紙一部五錢 一ヶ月壹圓 廣告料 定價一行壹圓五拾錢 特別 一行貳圓五拾錢
發行所 新京永樂町四ノ二 新京日日新聞社 電話（編輯局專用(3)三三二〇 營業局專用(3)三三〇五）
發行人 十河忠 編輯人 松本榮勇 印刷人 水越內之介

三國代表の勸誘に
張總理參加明答
今朝防共國水入らずの會談

滿洲國政府は十六日防共協定に參加することに方針を決定し張總理の聲明を發表したが、日本大使代理加藤參事官、ワグナー獨逸公使、コルテーゼ伊太利公使の三國代表は十七日午前十一時相携へて國務院を訪問、張總理は總理室において神吉總務長官代理、蔡外務局長官、龜山同政務處長立會のもとに會見、防共協定參加方を正式に招請した。まづ協定國代表はそれ〴〵本國政府の訓令に基き滿洲國の防共協定に對する十六日の政府聲明につき謝意を表し改めて正式に參加方を招請した、これに對し張總理は

滿洲國は建國以來防共を國是とし逸早く日本と提携して共產主義の驅逐に努力し、頃に日獨伊と正式國交を開始したが、滿洲國は地理的立場より特に共產主義に敏感であるがため、協定參加は當然であり當政府の希望するところである

とて欣然協定加盟の意思を言明した

更に總理は

加盟の形式については引續き事務當局をして貴三國政府と交渉せしむる用意ある故隨時打合せを願ひたい、特に協定文の作成は短期間內に調印の希望を有する

と答へ、ついでワグナー獨逸公使はハンガリー政府との間に取交はした議定書の草案を參考として總理に手交し、引續き歡談を重ね、防共國水入らずの和やかな雰圍氣の裡に同卅分會見を終つた

防共協定加盟受諾の旨回答した、よつて政府は機を移さず防共協定諸國と具體的交渉を進めることゝなつたが、來月初め調印の運びとなる模樣である

三國代表 夫々本國に打電

十七日午前十一時張總理を訪問、本國政府の訓令に基き滿洲國の防共協定加盟を招請し欣然加盟の回答を得、午前十一時二十分國務院を辭した加藤日本、ワグナー獨逸、コルテーゼ伊太利の三國代表は、直ちに本國政府に對しそれぞれ滿洲國は防共協定に正式加盟する旨の回答を得た旨打電報告した

防共陣愈よ强化
興亞建設へも拍車を加ふ

滿洲國政府は十七日午前十一時日獨伊三國代表の防共協定加盟の正式招請を受諾し、欣然これに參加、四千萬民衆と共に「防共の戰士」としての新しい壯途についた、歐亞を繋ぐ防共の紐帶はわが滿洲國の正式參加により一層强化され、さらに滿洲國の正式加盟は更生新支那の實質的加盟をも意味し日本、滿洲、新支那の三友邦を結ぶ極東防共ブロックと獨伊洪の歐洲防共ブロックの關係は益々緊密强化され、且つブチアンタンの各國がこれに參加するの情勢にある今日、防共戰線の前途は洋々たるものがある、今や防共戰線の布陣は北は日本の千島より南は南歐スペインのブルゴスを繋ぎ、玆に東西兩半球防共の鐵壁陣を完成するに至つた、かくて人類文明の破壞者であるコミンテルンの策動は東方において日滿兩國の防共布陣によつて封殺され、東西南歐においては獨伊洪西四ヶ國防共布陣に威壓されて共產ロシアは完全に孤立化するに至つた、この歐亞を繋ぐ防共布陣の完成は東亞新秩序建設の巨歩を踏み出した日滿兩國ならびに新支那の諸政策を一段と發展せしめ、興亞建設工作を促進するものと信ぜられる

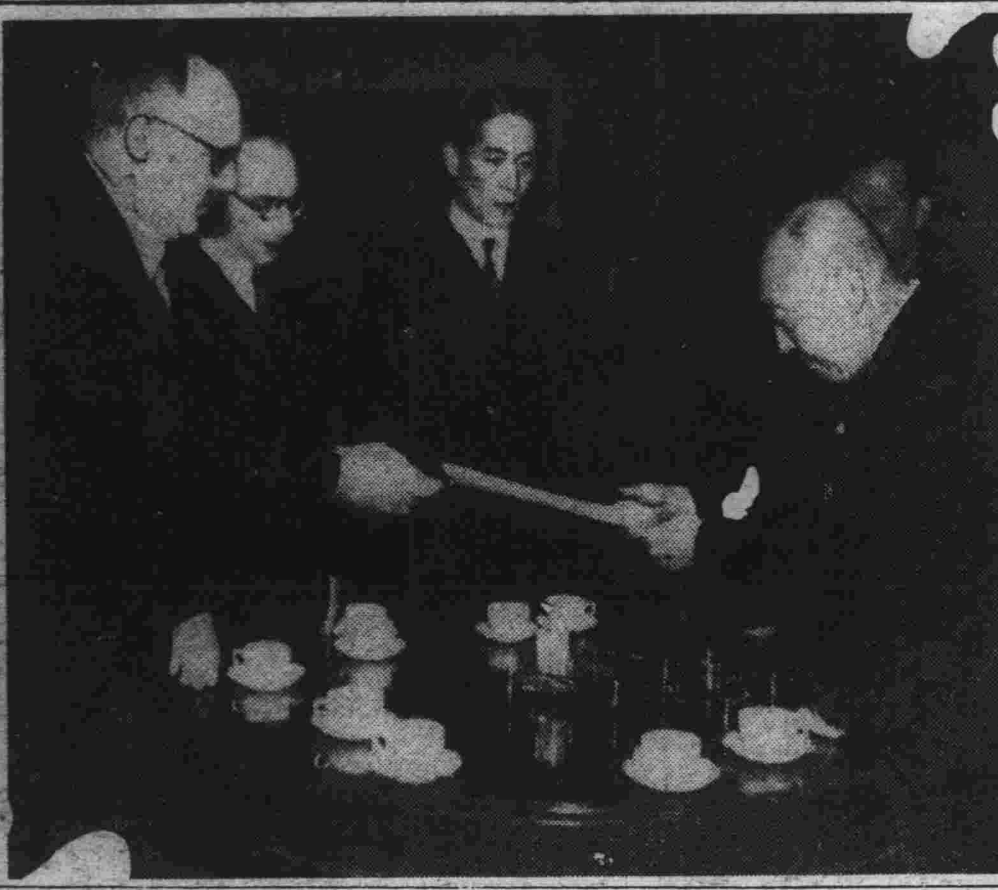

◇…日獨伊防共三國代表の張總理訪問

協定加盟議定書は
來月初め調印されん

協定加盟の具体的交渉

滿洲國政府は十七日午前十一時日獨伊三國政府より駐滿代表を通じ防共協定加盟方の正式招請を受けたので、十六日の國務院會議に於て決定した政府の最高方針に基き直ちに加盟の回答をなすと共に、可及的速かに議定書作成の希望を有し、直ちに日獨伊三國政府と折衝を開始するが、滿洲國の國內手續の關係上調印は來月初めとなる見込である、しかして三國政府との加盟議定書は日獨伊三國防共協定の內容が基礎となるべく、從つて基本議定書のほか「共產インターナショナルに對する協定」及び同附屬議定書の三公文調印の運びに至るものと解される

かくて滿洲國政府は調印と共に共產インターナショナルの活動につき相互に通報の義務を有し、右の防衛措置につき協定國と協議し、密接なる協力によつて協定の目的を達成すべきことを約することになるわけである

英米共同通牒と
帝國政府回答の要點

【東京國通】英米兩國政府は步調を合せて支那問題に關し同一趣旨の對日通牒を送附して來つたが、外務當局では兩國の公文につき愼重研究を重ねた上近く正式に回答を發することゝなる筈で、しかして帝國政府の對支方針は東亞に生起しつゝある現實の核心から發生した不動のものであり、英米兩國の觀念的な形式論理の左右し得るものでなく從つて近く發せらるべき回答においては當然右根本方針を一層徹底せしめ帝國の抱懷する世界的理想としての實踐的熱意を表明し以て兩國の非現實的觀念と利己的意欲とを指摘し兩國を啓蒙且つ反省せしむべきであるとの意向が有力で、左の如き主張が中心をなすべきであるとされてゐる

一、英米兩國の公文の意圖するところは支那における門戶開放、機會均等の原則の修正が關係國間の商議によつて行はれんとするものであるが、二國間の商議によつて容易に結論に到達困難な問題を多邊的國際會議によつて解決せんとすることは英米兩國が、未だに舊き外交の非合理性をさとらざるか、或はそれを承知しながらその缺陷を利己的に利用せんとの在來の道義を忘却した一流の打算的政策より一步を出でないことを暴露してゐるものである

一、しかしながら帝國として英米兩國との歷史的友好關係に鑑み左の條件のもとに兩國の希望する商議に應ずる用意を有してゐる

即ち

1 東洋民族の徹底的開放
イ、支那の植民地體制の撤廢
ロ、東洋民族の居住、往來の自由確立

2 世界通商の完全なる自由
イ、既存の經濟的ブロック清算
ロ、關税障壁輸入割當制等の撤廢

3 資源の公平なる配分
イ、國家生存に必須の原料品の自由なる入手
ロ、國家防衛に必要なる資源の確保

一、右條件が實現されるならば英米兩國が、その公文において示した東洋に對する不安と憂慮の根源すなはち日滿支三國の國防上ならびに經濟自主權の達成に必要なる經濟活動の範圍において英米その他の蒙るべき制限は必然的に撤去され同時に英米兩國が支那に對して有する半植民地的觀念ならびに體制も解消し英米兩國が現に有る不安と憂慮は自ら雲散霧消するであらう

その日〲

□ 愈よ防共の盟誓は洋の東西を通じて擴充され强化されて行く

□ 一層の軍責を擔ふこと、これは東洋道義國が先づ模範を示し得よう

□ 國民政府、無い袖はふれませんので、とう〱泣き言を言ひ出した

□ 知らず、フレデリック・メーズ先生がメーフアーズと言つたかどうか

□ 遲いものはと問ふて近頃の汽車と答へる、これは立派に物は附けになる

汪の出國を契機に
蔣政權內部混亂
重慶より歸來の外人語る

【ハノイ十七日發國通】汪精衞の出國を契機として最近の蔣政權內部が如何に混亂を極めてゐるかは數日來相踵いで當地に歸來した左の人々の談によりその一斑を窺ひ得ることが出來る、三週間にわたり奧地方面を視察して歸着したプチ・パリジヤン紙特派員ノール氏の談によれば

蔣介石麾下の將領中秘かに獨立を圖らんとしつゝあるもの相當あり、またソ聯の內一部の反對によつて國共干涉を快しとしない國民黨合作もうまくいつてゐない若し共產軍が今後も實權を握り續けるにおいては國共合作は却つて事態を惡化せしめるに役立つのみであらう、しかもブリユツヘル元帥の下に前極東ソ聯軍參謀長たりし某が現在蔣介石の軍事顧問となつてをり、毛澤東も一月六日以來重慶に入込んでゐる

數日前重慶より飛來香港に向つた某外人の談によれば

汪精衞の和平聲明が蔣政權の內部に與へた感銘は想像以上で、ソ聯共產黨員以外の殆んど全部が云はんとして言ひ得なかつたところであるだけに共鳴者續出し現に聞知するだけでも蔣政權の部長級に三名、將星中に四名の和平贊成者あり、この空氣が漸次濃化しつゝあるから蔣政權は玆二ケ月を出でずして面目一新蔣政權への改組運動が表面化するであらうし、蔣介石は下野の已むなきに至るであらう、共產黨は現在では蔣政權の內部に深く喰ひ込み同政權の首腦を重慶から蘭州へ移せと要求してゐる

以上要するに蔣政權內部は汪の和平聲明により早くも四分五裂の兆を示し、蔣介石の統制力は日に日に弱まり、共產黨がこの間隙に乘じて目覺ましい進出をなしつゝあることは衆目の一致するところで、蔣の抗戰力は先づ共產系勢力の擴大と根本的に相容れない多數地方軍閥の脫落により、その崩壞の第一步を踏み出すものとみられてゐる

各省主席を更迭せん

【香港十七日發國通】蔣政權は中央の改組に先立ち各省政府主席の異動を行はんとしてゐるが、重慶來電によれば、薛岳の湖南省主席が決定したほか李宗仁の湖北省主席及び孫連仲の河南省主席が略々確定的と傳へられる、また一方行政院において連日改組問題につき鳩首論議を行つてゐるが行政院副院長には許世英の呼聲が高い

外債利拂停止で、
倫敦市場 支那債崩落
大引五乃至六ポンドの低落

【ロンドン十六日發國通】十五日發表された蔣政權の海關擔保外債の利拂停止聲明は英國財界に多大の衝動を與へ、蔣政權の財政に對する不信を一段と增大せしめてゐる、殊に十七日蔣政權より公債利拂金の一部たる十二萬五千ポンドが送金されることになつてゐた矢先のことゝて右聲明はロンドンの支那公債所有者を狼狽せしめ、公債市場では支那公債の賣物殺到し買手皆無で相場は寄付きからノミナルに化した、また終日低落步調を辿り大引は遂に前週末より五乃至六ポンド方の低落となつた

上海證券市場慘落

【上海十七日發國通】海關稅收擔保債務利子支拂一部延滯に關する重慶財政部の聲明を入れた十六日の上海證券市場においては、海關稅收擔保內債たる統一公債が暴落を演じ前週に比し二元九角乃至四元一角の下値で大引した、統一公債利拂期は本月末に到來することゝなつてをり、蔣政府はこの分の利拂は重慶において從來通りこれを履行する旨述べてゐるが蔣政府の內外債務利拂に對する不安は最早一般的となり、今後の情勢によつては蔣政府は對外的には信用を失墜し、對內的にも浙江財閥の離反を來すべき重大岐路に立たざるを得ざるに至つたものとして頗る重大視されてゐる

盧山の殘敵に
總攻擊を開始
各地の占領迫る

【九江十六日發國通】わが軍の德安占領で退路を絕たれた盧山の敗敵二千數百名は、死滅の一途をたどつてゐたが、最近食糧の缺乏と寒氣に堪へかね夜陰に乘じ民家を襲つて食料品の徵發をなしまた便衣に變裝竊かに彈丸の補給をなす等蠢動を續けてゐるのでこれが淸掃を決意したわが軍は十五日夜半を期し盧山攻擊の火蓋を切つた、これよりさき同山系西麓〇〇に集結待機中の菁海川部隊は十六日午前零時行動を起し折柄降りしきる氷雨を冒し九江、德安街道（西廻り）方面より先づ康家山の攻擊を開始した、暗夜の谿谷を渡り峻嶮を攀ぢ拂曉と共に彼我の銃砲聲は殷々として盧山を震はし、午前八時先頭の齋藤部隊はつひに康家山を占領した、一方他の主力は康家山北方約四キロの油搾山の堅壘に據り敵に向つて猛攻中であるが、午後二時頃に至り附近一帶の上空に立ちこめた密雲を切つてわが荒鷲數機飛來前面の敵に巨彈の雨を降らせば地上部隊の士氣彌が上にあがり油搾山の占領も十六日夜中と見られる

康家山を確保

【九江十七日發國通】十六日午前零時より開始された盧山の敗敵掃蕩戰において康家山一帶の敵に潰滅的打擊を與へ潰走せしめその遺棄死體五十餘に達したが、我軍は一人の犧牲者も出さなかつた、同山一帶の確保により盧山々系の包圍は完全となりわが軍は逐次王峰に向つて包圍圈を縮小しつゝあり、三千の敗敵潰滅は時日の問題となつた

外務辭令

【東京國通】十七日附外務辭令
總領事 七田基玄 哈爾濱在勤仰付ける
總領事（哈爾濱）鶴見憲 ウラジオストツク在勤免 任大使館一等書記官兼總領事 上海在勤を命ず
總領事（ハバロフスク）島田滋 ウラジオストツク在勤を命ず

人事往來

着京

▲坪井長平氏（會社員）十六日來京ヤマトホテル
▲鈴木務次郎氏（同）同
▲筒井守政氏（同）同
▲川村靜雄氏（大連汽船）同
▲神田正雄氏（著述業）同
▲高木繁氏（秋林洋行）同
▲宮島鎭治氏（滿鐵平原支社）同
▲水谷富次氏（大倉商事）國都ホテル
▲西山柳藏氏（商業）同
▲伊藤五郎氏（會社員）同
▲野口軍藏氏（奉天鐵道局）同
▲寺島信次氏（同）同
▲藤田貫氏（土木請負）同
▲有賀茂氏（滿鐵社員）同
▲山本市長次氏（會社員）同
▲庄境猪久馬氏（撫順賽馬俱理事）滿蒙ホテル
▲小原和吉氏（會社員）同
▲田中乾一氏（鑛業）同
▲佐藤達之氏（大連協會）同
▲樋渡盛廣氏（教師）ニユーアジアホテル
▲片岡信雄氏（會社員）同
▲松村五郎氏（同）三國ホテル
▲永見茂氏（同）同
▲齋藤雄吉氏（同）同
▲近藤勘助氏（滿鐵社員）同
▲岩間壽三氏（材木商）大都ホテル
▲渡邊正太郎氏（滿鐵社員）同
▲岩崎榮二氏（會社員）帝都ホテル

出發

▲有島通男氏 十六日安東へ
▲楠木繁夫氏 同
▲黑川史津誠氏 釜山へ
▲大川統司氏 奉天へ
▲中川彌八氏 大連へ
▲中村繁氏 吉林へ
▲小堀繁男氏 大連へ
▲吉川龍三氏 同
▲小早川貞三氏 奉天へ
▲渡邊秀一氏 同
▲中村親一氏 大連へ
▲相川三久雄氏 撫順へ
▲澁谷淸一氏 奉天へ
▲藤井淸次郎氏 同
▲鶴賀繁氏 北京へ
▲安藤善一郎氏 牡丹江へ
▲藤尾津興次氏 奉天へ
▲香島藤一氏 大連へ
▲花田筑紫氏 京城へ
▲長谷俊雄氏 奉天へ
▲永田淸氏 大連へ
▲伊藤淸氏 羅津へ
▲水谷富次氏 奉天へ

時計 貴金屬 中谷時計店 新京東三條通 電③6759

經濟部發行福民獎券中彩號票

第五十八回福民獎券中彩號碼

茲將中彩號數與下記自康德六年一月二十二日起在各地代賣所（限得彩金未滿壹百圓者）及滿洲中央銀行各地總分支行（限得彩金在壹百圓以上者）憑獎券兌付得彩金（甲乙丙丁戊己六組號數相同）

康德六年一月十六日 經濟部

彩	金額	號數
頭彩	壹萬圓(1)	9,356
附彩（得頭彩號數之前後號數）	參百圓(2)	9,355 9,357
二彩	參千圓(1)	4,710
附彩（得二彩號數之前後號數）	壹百圓(2)	4,709 4,711
三彩	壹千圓(1)	12,262
附彩（得三彩號數之前後號數）	伍拾圓(2)	12,261 12,263

四彩 壹百圓(23)

725 4,257 6,464 7,174 7,293 11,008 13,252 16,094 18,109 18,480 18,674 21,646 21,922 22,139 22,309 23,342 24,536 24,889 26,524 27,159 36,193 47,788 49,171

五彩 五拾圓(48)

3,726 4,368 4,737 6,598 7,808 9,103 9,639 9,854 10,358 10,686 11,080 11,446 12,635 15,528 15,742 15,993 16,072 16,422 17,843 18,087 21,564 22,435 22,713 27,525 27,748 28,146 28,202 28,649 29,790 31,093 31,492 31,978 32,053 34,517 34,623 35,686 37,316 37,947 38,250 38,713 38,959 39,651 40,100 41,204 41,228 46,819 48,223 48,623

六彩 拾圓(240)

		5,758	12,132	18,203	24,714	31,718	38,334	44,869	48,103
		5,884	12,148	18,229	24,772	31,739	38,371	45,304	48,211
		5,946	12,833	18,351	24,897	31,963	38,755	45,894	48,389
		6,476	13,076	18,672	25,144	32,058	39,363	46,471	48,649
		6,674	13,173	18,930	25,166	32,319	39,497	46,887	49,327
		6,992	14,167	19,268	25,237	32,370	39,513	46,966	49,342
		7,409	14,175	19,478	25,323	32,480	39,698	47,314	49,404
		7,482	14,319	19,600	25,428	32,552	40,140	47,417	49,429
		7,607	14,520	19,755	25,611	32,619	40,218	47,813	49,479
		8,006	14,591	19,865	25,800	32,769	40,253		
		8,111	15,136	19,959	25,895	32,919	40,358		
		8,228	15,202	20,533	26,057	33,551	40,443		
		8,260	15,223	20,616	26,141	33,657	40,991		
		8,823	15,348	20,638	26,246	34,102	41,016		
		9,025	15,658	20,937	26,452	34,183	41,051		
		9,031	15,936	21,094	26,786	34,294	41,196		
		9,074	16,000	21,185	27,031	34,713	42,075		
64	3,437	9,592	16,033	21,195	28,019	34,930	42,237		
83	3,507	9,608	16,154	21,319	28,564	35,412	42,759		
99	3,779	9,632	16,173	21,436	28,639	35,757	42,790		
343	3,938	9,822	16,214	22,086	28,890	35,779	42,844		
612	4,155	9,977	16,681	22,260	29,085	35,940	42,879		
1,009	4,160	10,192	16,689	22,907	29,455	36,136	43,128		
1,125	4,471	10,211	16,736	23,041	29,706	36,319	43,216		
1,595	4,497	10,379	16,853	23,376	29,868	36,882	43,278		
2,115	4,588	10,450	17,234	23,543	30,601	37,067	43,452		
2,242	4,688	11,239	17,244	23,638	30,631	37,110	43,464		
2,406	4,820	11,440	17,309	23,964	30,713	37,232	43,677		
2,452	4,989	11,521	17,420	24,054	31,083	37,284	44,048		
2,632	5,081	11,725	17,592	24,443	31,339	37,854	44,219		
2,666	5,616	11,735	17,650	24,528	31,574	37,979	44,498		
3,268	5,741	11,912	17,994	24,577	31,699	[illegible]	44,816		

七彩 五圓(600)

		4,272	6,177	7,972	10,037	13,549	16,250	19,207	22,049	24,712	27,320	29,423	32,084	35,329	37,734	40,366	42,797	45,359	48,106
		4,326	6,425	8,001	10,256	13,573	16,428	19,451	22,093	24,728	27,373	29,439	32,110	35,515	37,791	40,479	42,841	45,377	48,248
		4,331	6,465	8,044	10,367	13,589	16,574	19,469	22,271	24,840	27,412	29,457	32,161	35,538	37,803	40,525	42,885	45,403	48,315
		4,339	6,538	8,146	10,394	13,680	16,836	19,723	22,393	24,861	27,462	29,459	32,169	35,563	37,814	40,586	42,914	45,433	48,405
		4,345	6,626	8,160	10,541	13,732	17,007	19,785	22,483	24,946	27,496	29,613	32,221	35,751	37,847	40,631	43,027	45,449	48,523
		4,374	6,672	8,185	10,592	13,843	17,101	19,825	22,524	24,983	27,522	29,842	32,289	35,797	37,948	40,773	43,227	45,655	48,573
		4,414	6,796	8,205	10,747	13,863	17,198	19,856	22,546	24,999	27,523	29,953	32,346	35,920	38,037	40,832	43,252	45,659	48,729
		4,421	6,842	8,216	10,824	14,211	17,217	20,159	22,600	25,018	27,553	29,984	32,402	36,030	38,052	40,850	43,369	45,921	48,805
		4,522	6,860	8,263	10,831	14,315	17,280	20,182	22,639	25,075	27,629	30,020	32,409	36,033	38,088	[illegible]	43,428	45,960	49,000
		4,607	6,869	8,286	10,836	14,382	17,364	20,293	22,879	25,328	27,677	30,075	32,412	36,099	38,253	41,129	43,502	46,233	49,256
		4,609	6,904	8,309	10,985	14,557	17,464	20,317	22,917	25,436	27,794	30,205	32,445	36,133	38,455	[illegible]	43,794	46,318	49,269
		4,616	6,915	8,323	10,988	14,698	17,507	20,397	22,939	25,452	27,813	30,382	32,656	36,172	38,465	41,295	43,870	46,348	49,358
6	1,609	4,620	6,954	8,335	11,045	14,828	17,512	20,481	22,951	25,687	27,868	30,459	32,763	36,206	38,526	41,620	44,008	46,370	49,433
152	1,711	4,625	6,971	8,474	11,108	14,847	17,682	20,565	22,963	25,768	27,898	30,462	32,992	36,285	38,535	41,832	44,023	46,421	49,847
164	1,736	4,683	7,125	8,846	11,121	14,866	17,695	20,601	23,056	25,776	27,952	30,466	33,044	36,371	38,587	41,951	44,059	46,450	49,875
201	1,759	4,689	7,205	8,856	11,165	14,877	17,848	20,610	23,063	25,815	27,982	30,567	33,084	36,413	38,672	41,993	44,161	46,544	49,884
239	1,991	4,810	7,273	8,912	11,218	14,993	17,903	20,630	23,093	25,847	28,031	30,568	33,352	36,452	38,677	42,027	44,211	46,703	
314	2,056	4,833	7,298	8,954	11,254	15,013	17,947	20,734	23,162	25,865	28,121	30,650	33,560	36,516	38,757	42,051	44,218	46,717	
318	2,155	5,040	7,326	9,151	11,383	15,111	18,110	20,736	23,201	25,953	28,200	30,672	33,707	36,528	38,850	42,171	44,420	46,735	
324	2,393	5,115	7,385	9,173	11,464	15,291	18,133	20,757	23,380	26,060	28,270	31,021	33,787	36,553	38,894	42,176	44,446	46,748	
444	2,584	5,287	7,492	9,192	11,478	15,316	18,202	20,841	23,462	26,189	28,361	31,044	33,789	36,594	39,033	42,206	44,497	46,988	
493	2,625	5,401	7,493	9,227	11,500	15,354	18,260	21,008	23,560	26,427	28,435	31,078	33,802	36,628	39,124	42,282	44,551	47,001	
586	2,857	5,450	7,501	9,277	11,634	15,446	18,274	21,065	23,649	26,441	28,482	31,089	34,167	36,633	39,194	42,372	44,589	47,005	
727	2,864	5,457	7,582	9,301	11,914	15,474	18,649	21,125	23,950	26,542	28,557	31,234	34,290	36,762	39,688	42,383	44,698	47,169	
876	2,991	5,573	7,625	9,394	11,933	15,657	18,728	21,324	24,190	26,688	28,599	31,257	34,489	36,845	39,780	42,431	44,736	47,191	
906	3,153	5,615	7,646	9,411	12,065	15,692	18,729	21,412	24,294	26,692	28,732	31,334	34,651	36,857	39,859	42,488	44,894	47,315	
944	3,261	5,644	7,658	9,480	12,085	15,751	18,740	21,424	24,480	26,769	28,881	31,477	34,667	37,049	39,916	42,553	44,906	47,399	
980	3,475	5,676	7,798	9,528	12,117	15,769	18,776	21,432	24,574	26,884	29,091	31,668	34,708	37,199	39,963	42,586	45,039	47,453	
1,201	3,519	5,839	7,862	9,851	12,233	15,938	18,914	21,446	24,635	26,979	29,135	31,806	34,765	37,393	40,048	42,602	45,057	47,627	
1,283	3,692	5,841	7,864	9,874	13,218	15,983	18,993	21,689	24,636	27,047	29,201	31,882	34,782	37,609	40,311	42,676	45,178	47,796	
1,366	3,756	5,979	7,881	9,988	13,420	15,997	19,097	21,717	24,669	27,158	29,275	31,962	35,177	37,620	40,315	42,697	45,204	47,876	
1,461	4,173	6,162	7,943	10,004	13,504	16,013	19,173	21,918	24,678	27,237	29,400	32,034	35,191	37,709	40,320	42,724	45,265	48,001	

末彩 壹圓(4,999) 與頭彩末字相同者

福民獎券代賣店
新京日本橋通三五番地 電話③二一五九番 金泰洋行
新京老松町三番地ノ一 電話③四〇六七番 松尾商店
新京祝町三丁目十七番地 電話③二六四四番 泰正號
新京特別市興安大路一二〇號 電話②一九四二番 滿洲國官選組合

四千萬民衆擧つて 防共加盟に贊意
更に世界平和の使者として 支那の同志とも提携せん

滿洲國政府は十七日午前十一時、日獨伊三國代表より防共協定加盟方の正式招請に應じ欣然參加する旨を回答し、日獨伊洪の四ヶ國と提携協力し防共戰線の新使命に向つて邁進することになつたが、滿洲國四千萬民衆は政府の歷史的外交史上に特筆さるべき防共協定正式加盟に滿腔の贊意を表し、政府の最高方針を全幅的に支持してゐる、即ちわが滿洲國は建國以來友邦日本と共同防衞の盟約によつて常に防共の最前線に立つて北方よりする赤色勢力を排除して來たのである、政府は四千萬民衆と共に日滿一德一心の立場から日獨防共協定の成立以來實質的に防共協定國と同樣の排共運動に全力を注ぎ、人類最大の幸福たる世界平和の爲貢獻し來つたのである、政府今回の防共協定加盟はわれわれ四千萬民衆が堂々世界防共戰線の鬪士としてまた世界平和の使者として世界人類幸福のための壯途を踏み出したことを意味するのである、われわれ四千萬民衆は「防共の戰士」として輝かしい防共の新使命に萬全を期しさらに隣邦新支那の同志とも相提携し、共にともに防共の戰線に立ち世界人類の幸福のため努力すべきである

大東公司 勞工協會に合併 重藤氏理事長に

政府では國內勞働統制に萬全を期して曩に勞工協會を設立して國內勞働者の配給を圖るとゝもに外國勞働者の輸入に關しては大東公司を勞工協會に併合することに方針を決定し、大東公司の合併方法の具體化についても民生部を中心に目下愼重考究中であるが、大東公司は名義人甘粕正彥氏の歸京を俟つて三月中に解散することに內定、現大東公司社長重藤千秋中將は勞工協會理事長に就任の模樣である、なほ大東公司併合後の勞工協會の機構は一段と擴充されるものとみられてゐる

次代國民への衞生對策 學校衞生研究會 近く發會式を擧行

市公署では學校衞生の完璧を圖るため曩に新春を期して衞生處內に學校衞生股を新設し特に滿人側學校に對しては學校衞生を通じて市民に衞生思想の普及徹底を圖らうとの見地から旣報の如く專屬醫師四名を採用看護婦を增員して各校に一名を配屬せしめる等これが機構人容共に整備充實して愈よ本格的に活動を開始することになり今後の活躍を大いに期待されてゐるが、同股ではさらに日系側市內各校を主體とする學校衞生機關の橫の連絡を統制强化するため〃學校衞生研究會〃を組織すべく目下計畫を進めつゝある本會は學校衞生に關する各關係者の連絡研究調査及び指導を目的とするもので近く發會式を擧げる筈である

花柳病豫防設備 首警より完備方嚴命

首都警察廳衞生科では花柳病豫防の萬全を期して舊臘各署衞生係をして全市の料理店に於ける豫防設備に對し詳細調査せしめたが、その結果全然設備されてないもの或は不完備のもの等多數發見し、遺憾な點が多かつたのでこれ等に對し今後强制的に完全なる設備をなさしめることゝなり近く業者に對しそれ〴〵嚴命する筈である

十二月の花柳病 罹患藝酌婦

首都警察廳衞生科の調査による昨年十二月中に於ける國都の藝酌婦二千四百名中花柳病罹患による入院者は淋毒性疾患七十七名、第二期梅毒十九名計九十六名となつてゐる、その內譯は藝妓六百九名の內入院九名、內地人酌婦二百五十九名の內入院十一名、半島人酌婦二百二十三名の內入院十名、滿人酌婦千二百九十七名の內入院六十五名で罹患率は滿人酌婦が筆頭で半島人、內地人酌婦次いで藝妓の順である

首警寒稽古開始

首都警察廳管下全警察官の柔劍道寒稽古は十六日より二十八日まで向ふ十三日間毎日午後四時より本廳及び中央通署兩道場に於て行ふが稽古始めの十六日本廳道場では午後四時より開始、先づ副總監の訓示あつて後直ちに稽古に移つたが、森田警務科長を先陣に各科長出陣戰時下の意氣道場に充ちエイヤーの氣合も頗る張り切つて熱汗淋漓の猛稽古であつた、尙一般の來場も希望されてゐる

國軍白衣の勇士に 感謝の福引

(寫眞)零下四十度の酷寒と鬪ひつつ討匪行に或は國境警備に重任を帶びて奮鬪し名譽の負傷に第一線を退き今は恩賜軍管區病院の眞白なベッドに橫たはる國軍白衣の勇士並びに傷兵院の傷病軍人に感謝の意を捧げませうと國婦新京支部では、十六日午後一時より先づ軍管區病院に年頭慰問を行ひ、餘興として空籤なしの福引を擧行、戰場の勇士も、引き當つた玩具のラッパを口にし、童心にかへつた樣にはしやぎ盛り澤山の景品は病院に時ならぬ爆笑の花を咲かせ非常な賑ひをみせた【寫眞は福引を引き當て喜ぶ白衣の勇士】

豪遊を續ける男は 公金橫領犯人
泳ぎを知らぬ男と不貞腐れ

昨年暮ごろより本年初頭にかけて市內ダイヤ街の料亭、カフエー等に於て一日二百圓平均の豪遊をする靑年紳士があり、多い時には四、五百圓も費消して藝妓數名を引つれて呑み廻る等の大盡振りを發揮してゐるので、中央通署刑事連は此奴怪しいと內偵中のところ身許を洗はれてゐることを察知した怪紳士は十日頃より姿を晦ましてゐたが十六日午後九時半ごろ市內梅ヶ枝町一丁目十四番地某飮食店においてダテ〳〵に醉つ拂ひ藝妓と同衾中を財前、杉野、隈の三刑事が踏込んで連行の上取調べると件の怪紳士は本籍廣島縣尾道市栗原町、當時市內中央通六〇ノ三に居住の高上進(二九)で、昨年九月市內某洋行の主任として來京、十一月頃より同洋行の公金一萬餘圓を橫領し、一夜に三人の女を抱く等の亂痴氣騷ぎに費消してゐたことを自白したので引續いて嚴重取調べ中であるが、己の罪を棚に上げた高上は取調の刑事に對して『俺は商船學校を卒業したのに陸上の務めをさせられたので河童が陸に上つたので泳ぎを知らなくてかうなつたんだ親が惡い』と不貞腐れてゐる

構內で貨物脫線

十七日零時十分ごろ、連京線新京驛構內西端において構內停車場に向つて進行中の八九四貨物列車の後部車輛一輛が線路の凍結のため脫線したが工務區員の活動により半時間足らずで復舊した

尾形書記官 外務局に轉出
◇……外務省屈指のソ聯通

新京外務局は外務局の機構擴充を行ふため曩に新官制を發表し、所定人員の補充をなすため日本外務省に對し適當人物の滿洲國派遣方を懇請中であつたが、この程駐滿大使館二等書記官尾形昭二氏の滿洲國入りの承認を得たので十六日の國務院會議に諮り尾形氏の外務局入りを正式に決定し發令した、尾形氏は多年ソ聯に駐在し外務省內のソ聯通として將來を囑望された少壯外交官で龜山政務處長、河野第一課長に加へ尾形氏の外務局入りによりソ聯關係陣容が整備されることゝなり、三者トリオの活躍が期待される

東洋に誇る軍犬忠魂碑 愈よ近く除幕式
物言はぬ戰士を永遠に慰む

第一線の將兵に伍して人後におちぬ活躍をなし幾多涙ぐましい功績をたて戰場に散華した物言はぬ勇士軍用犬の靈を永遠に慰めるため忠靈顯彰會が主體となり滿洲軍用犬協會各支部が後援して昨年八月遼陽に起工した滿洲軍犬忠魂碑は此程美事に完成陽春四五月の候遼陽忠靈塔と同時に盛大なる除幕式が擧行されることになつた、同忠靈塔の高さは二十一尺正面には自然石を配し磯谷關東軍參謀長の揮毫になる『軍犬忠魂碑』の文字は筆太に彫刻せられ台石の正面には名石工黑田嘉治氏を遙々東京より招き軍用犬三種の浮彫をあしらひ實に雄大莊麗比類なく動物魂碑としては東洋第一を誇るものである、なほ各支部よりの寄附金は左の如くである

△三百圓關東支部△二百圓鞍山支部△二十百圓遼陽支部(一般市民を含む)△百圓安東支部△三百圓新京支部△三百圓哈爾濱支部△五十圓チチハル支部△百圓ハイラル支部△計二千四百五十圓

紀元の佳節をトし 全滿スキー大會
吉林北山スキー場で

白銀の丘賦つて滑るスキーの快味、滿洲の冬季スポーツ界は從來のスケート萬能から脫して今やスキーも華やかに登場して來たが、體育聯盟ではこの機運に乘つて全滿スキー競技大會を來る二月十一日紀元の佳節に當つて全滿に誇る優秀スキー場吉林北山スキー場で開催することになつた、種目は滑降レース(大人、子供)四キロレース、一キロレース、八キロリレー(以上大人)子供レース(一キロ以內)で、あつてリレーを除き一人二種目以內參加出來て、二月四日まで吉林省公署民生廳教育科內全滿スキー競技大會準備委員會へ申込めばよいが、體育聯盟各地方事務局で便宜取りまとめて申込むから地方事務局へ申出られたいと

軍需學校卒業式

國軍經理將校の養成機關である陸軍軍需學校は十七日午前十時第六期滿蒙系候補生二十八名の卒業式を擧行した、畏き邊りよりは特に侍從武官那欽雙和爾上校を差遣せられ、優等卒業生羅靖安君に恩賜品を授與せられた、來賓として于治安部大臣、平林最高顧問、矢野關東軍參謀副長、同經理部長、同倉庫長等日滿將星をはじめ、札興安局總裁、總務長官代理谷次長、新京特別市長代理、白濱興安局參與官等多數官民列席し極めて盛儀であつた、尙ほ卒業生若干名による日本劍術、古典的な滿洲劍術の型及び恩賜授賞者羅靖安君の「國軍の討伐と國防資源の開發に就て」と題する講演は來賓に深い感銘を與へ校內に展示せられた蒙古包、軍用天幕、被服、糧秣等は躍進國軍の認識に資するところが多かつた、卒業生廿八名は軍需少尉に任官の上各軍管區に配屬せられ國軍の中堅として國軍經理の進步に任ずる【寫眞は同卒業式】

突永技正講演

滿洲に於けるアルカリ地帶開發の問題は昨秋に於ける調査團組織以來俄然一般の注目を惹くに至つたが、新京商工公會では同調査團に參加調査を遂げた國立公主嶺農事試驗場技正突永一枝氏を招待して來る二十二日午後一時半より中央通國通ビル三階商工相談所ホールに於てこれに關する講演會を開催することゝなつた、一般の來聽を歡迎すると

靑少年指導者を 混へ座談會開く

十五日歸京した協和靑少年指導者日本派遣團一行は十六日午後零時半から軍人會館に於いて解散式を擧行、それより同所で中央本部主催の座談會を開催、各自日本の各地に於ける體驗と感想とを語り五時散會した

舊正屠殺 特定農村地區 のみ許可

旣報、舊正切迫につれて滿人側より舊正月の期間內自家用屠宰の許可方を要望、協和會を通じ運動されつゝある實情に鑑み首警衞生科に於てはこれが對策につき考慮研究中であつたが、結局これが要望を入れて農村地區に於てのみあらかじめ屠宰檢定數を申告せしめ期日を決定、係員が出張監督の上屠殺する方法を選ぶことゝなつた、尙屠宰場所は目下選定中であるが、農村地區二、三ヶ所を選定の筈である

新京裝蹄組合 創立總會

馬匹護蹄の一助としまた裝蹄術改良、練磨の機關として新京裝蹄組合設立に關してはかねて當局に認可申請中のところ舊臘二十日認可されたが、之が創立總會を十四日午後一時より城內東三馬路國泰飯店に開催、諸般の問題について協議後懇親會に移り和氣靄々裡に午後四時散會した

氷上競技大會 輝く優勝四校

全滿中等學校氷上競技大會は十五日奉天で開催、千五百、五千、一萬米にそれ〴〵輝く大會新記錄を樹立し、多大の成果を收めて閉幕したが、スピード甲組撫順工業、乙組奉天一中、ホッケー甲組奉天一中、乙組新京商業がそれ〴〵優勝した

第一朝日ビル ボーイ盜む

チンピラ泥棒捕まる〃新京西七馬路第一朝日ビル雇人劉小白(一四)、張小枝(一四)〃假名〃の兩人はしめし合はせ朝日ビル內居住者田中某ほか二名の部屋を合鍵で開け現金、指輪等時價約百圓の物品を窃取した事が發覺、十六日中央通署張刑事に逮捕された

國婦衞生相談 部けふ開設

昨年初めて母性及び哺乳兒の健康相談所を開設して好評を博した國婦新京支部では本年度第一回健康相談日を十七日午後一時國防會館內で開き、市立衞生保健所より專門家を招聘して凡ゆる保健上の相談に應ずるので會員中健康に疑義を抱く向きは出席する樣希望してゐる、なほ本月中の健康相談は次回が二十四日、第三回が三十一日である

亡兒忌明に 國防獻金 池田清氏から

新京特別市榮智胡同三〇九民生部大臣官房勤務池田清氏は曩に長男正見さんを亡ひ十七日がその忌明にあたるのでそれ〴〵追善寄附等を行つたが國幣五十圓を國防獻金にしたしと同日本社へ寄託來あり、直ちにその手續を了した

●大日本麥酒所長等來社　大日本麥酒株式會社滿洲出張所長山東實、同所員井手隼雄、同奉天事務所長岩下茂の三氏は新京出張員小宮熊雄氏と新年挨拶に來社

●郵政職員養生所入所式　郵政職員養成所では二十日午前十時半より同所講堂に於て本科第二回生入所式を擧行する

大相撲七日目取組

【東京國通】大相撲七日目取組左の如し

富田濱—國光　清美川—加古川　照國—富ノ山　土佐錦—嶌纖　倭岩—佐賀花

（中）陸錦—桂川　金湊—肥州山　藤ノ里—海光山　楯甲—出羽湊　兩國—大潮　大和錦—磐石　小島川—鏡岩　双葉山—笠置山

射水川—松若　若浪—櫻錦　千葉昇—若潮　松ノ里—錦谷　四海波—番神山

（入）富士嶽—巴潟　神武山—鶴ヶ嶺　綾若—土州山　和歌島—高登　鹿島洋—大浪　羽黒山—綾昇　前田山—駒ノ里

大八洲—佐渡島　白鷲—小松山　源氏山—陸奥錦　松浦潟—相模川

（後）出羽花—綾錦　幡瀨川—一渡　青葉山—大邱山　龍王山—鯱ノ里　五ッ島—旭川　名寄岩—安藝海　男女川—玉ノ海

あす(十八日)
▲大同佛教總會講演會午後二時及七時

今晩の主なる放送
▲七・三〇國民歌謠(大阪)
▲八・〇〇ピアノ獨奏(東京)
▲八・三〇ラヂオ時局讀本(東京)
▲九・一〇ユーモア演藝(大阪)三遊亭小圓馬

給仕募集
內地人男女給仕　若干名
希望の方は一月二十日迄自筆履歷書携帶當社へ出頭せられたし
給料其他面談の上
新京特別市興仁大路四〇七滿鮮ビル內
滿洲糧穀株式會社
電話(2)五二八四番

女子會計員募集
一、年齡　十八歲以上(但し內地人に限る)
一、珠算に堪能なる事
一、市內に確實なる保證人を要す
一、面會時間　每日午前十時より午後四時迄
右希望者は履歷書持參本人來談の事
新京大同大街　康德會館
株式會社　文祥堂
電話(3)二六六五　三四九五番

募集
店員(但し日本內地人に限る)
右御希望の方は御來談あられたし
メイヤ街
玉屋菓子店
電話(3)五二九二番

貸家
場所　崇智路三一〇
間取　應接間(十疊)二、八疊二、四疊半三疊
設備　煖房瓦斯其他完備
御用の方は
電話③五六八六番

拂下品廣告
一、品名　机、椅子、其他器具
一、現品所在箇所　四道街滿洲中央銀行北大街支行
一、現品下見日時　一月十九日午前十一時より午後一時迄
一、入札箇所　北大街支行
一、入札日時　一月十九日午後二時
一、入札保證金　入札金額の十分の一以上
尙詳細は電話(2)三九一一(三三四)に照會相成度
新京大同大街
滿洲中央銀行庶務課

ふとん御仕立所
わた打直し、ミシン加工、わた寢具類
東一條通り五六(稻荷神社隣)
近江屋　磯谷商店
電話3五二〇三番

商業資金　建築資金貸付　店舗向　住宅向　小口資金　貸家
新京特別市東二條通三十四番地
福信金融建物株式會社
電話(3)五二五八九　二六八八番
國債高價買入
土地と家屋の管理及賣買
月拂家屋建築の御相談に應ず

外務社員招聘
▲固定給を支給す
▲經驗の有無を問はず(未經驗者は親切に指導す)
▲二十七、八歲以上相當教養ある努力忠實なる男女
▲新京、吉林、四平街、鄭家屯、開原、鐵嶺其他各地駐在可
希望者は自筆履歷書携帶來社あり度し
新京中央通四二番地(電話3四九五九番)
第一生命新京支部
部長　溝口光忠
新京興安大路四一四(電話2二八七五番)
第一生命新京支部興安大路事務所
所長　佐藤武男

明治卅年創立　岩倉鐵道學校　東京上野
〔學科〕土木・機械・電氣・業務科
卒業生ノ就職ハ良好。新學期四月八日。學則及入學案內所要ノ方ハ郵券三錢ヲ添ヘ申込マルベシ

椅子式に改造なれる スポーツ麻雀 倶樂部へ!
皆樣の御遊びは是非新裝なれる銀座麻雀倶樂部へ御來遊下さる樣御待ち申上げて居ります
銀座麻雀倶樂部
吉野町一丁目(銀キネ前橫入)

笑の大ヒット!! 爆笑の連發!!
時局漫歲大會
代表　千鳥家カ丸さんは
特別出演　松島家圓太郎　色香
廿一日　廿二日　廿三日
於 公會堂

映畫と演藝

青い鳥會が 中山氏母堂追悼舞踊會開催

滿都に於ける有名な舞踊研究團體青い鳥會の主宰者であり大同劇團の演出家として市民にお馴染みの舞踊家中山義夫氏は、舊臘母堂を郷里に於て喪ひ悲嘆に暮れてゐたが、來る二十九日西廣場滿鐵倶樂部に於て追悼舞踊會を開催することゝなつた、氏は語る

家を出てもう十二年にもなります、我儘から自分の好きな道に走つた私を、母はかげになりひなたになりかばつて呉れました、文字通りの苦勞ばかりの一生でほんとに不遇な母でした、とうとうその最期にも間に合はず、葬式にさへ參列出來ませんでしたことを殘念に思つてゐます、淋しく死んで行つた母の最期を思ひますと涙が出て仕方がありません、せめて七七夜に當る二十九日に、追悼舞踊會をやつて母の靈をなぐさめたいものと考へてゐます、踊り故に苦勞を掛けた母、そして一度も見せたことのない踊●を、力いつぱい踊つて見せたいと考へてゐます、かうすることが舞踊家としてのつとめでもあると信じます、そして、當日の收益で、郷里の母の墓の傍に地藏尊像を建立する念願でございます、せめて皆樣の御同情で私のこの念願をはたせましたら、これに增した歡びはございません

なほ當日は滿洲初演のバレー「壇津城」八景、他に氏の提唱する新興滿洲舞踊の組曲「大地の譜」四景、他數種の上演あり、中村米子の助演、青い鳥會、大同劇團の贊助出演で當日の盛會を豫想される

ダービンの接吻解禁?

清純さと麗しい美聲で俄然賣り出した銀幕の寵兒ディアナ・ダアビンは「オーケストラの少女」のアドルフ・マンジュウや「アヴエマリア」のハーバート・マーシャルのやうにお父さん役の俳優から額に愛撫の接吻は受けたが外國映畫特有の戀愛接吻は一度もないので、ユニヴアーサル社へも全世界のファンから戀愛映畫に出演させぬやうにと投書が續々舞込む有樣だが、舊臘クリスマスに紐育で公開された新作「年ごろ」では、十五歳の彼女が大人用のハイヒールを穿いたり、イヴニング・ドレスを着てお母さんに叱られる他、これも年頃になつた往年の名子役ジャッキー・クーパー君に接吻されてゐる、といつても何處迄も子供の領域を出ない頬の上への接吻であるから、ダアビンファンよ御安心あれといふところ

お寫真なら　乾寫眞館　新京銀座　電話③三〇二五

早川雪洲 プロを創立

その後ずつとパリにあつて田中路子との仲をとやかく噂されてゐた早川雪洲は故國が興亞の大業に向つて一路邁進してゐるのに勇氣付けられ、獨立プロを創立いよ〳〵二月上旬からその第一回作品として先年日本に來朝したモーリス・デコブラ原作の「マカオ」にとりかゝることになつた

△お加代の覺悟△

大作『日本人』を製作した島津保次郎がポツと一息ついて輕いタッチで作つたお正月映畫、田中絹代と上原謙が主演、絹代のお加代が初戀に破れ、その思慕をそつと胸に秘め、戀しき人の新婚生活の幸を祈りながらひたむきに踊の稽古に精進すると云ふ強く優しき覺悟を描く明朗情緒篇、劇中劇として舞踊『お夏狂亂』を演じ溢れるばかりの新春畫調を發揮する・田中絹代の踊りは既に御存知の通り期待すべき松竹大船作品、撮影生方敏夫、助演三宅邦子、坪内美子、長春座二十日封切

仙人掌

桃園のりん子姐さんは愈よ三月に晴れの凱旋をするさうデス、歸還先は東京市で可愛い息子を相手に細々と暮すのだと言つとるデス▼長崎市では本屋のマダムだつたさうデスが、こんどは本屋はやらないさうデス、或るお客が「酒屋を始めたら人氣澤山だらう、その位に酒が呑めて、良く口が利いたら……」と言ふと、りん子姐さん「よろしく頼みまッさ、折角の御好意どうもおいけに」と▼りん子姐さんが酒屋を始めるのを羨しさうに聞いてゐたのはタマヂ姐さんデス、といふのはりん子姐さんが凱旋したら最も淋しがるのはよき呑相手であるタマヂ姐さんデスから▼こゝの桃代さんは色がよく似てゐるせゐでもあるまいが仲居さんの「おきよ」の妹と稱してゐるデス、お茶を飲むのが好きで特にランデブーを横目で眺めながら飲むコーヒーの味に興味をもつてゐるデス、自分でランデブーをしながら飲むコーヒーの味は誰にも言はんデス▼次に秀松さんはダンスが好きデス、重さうな腰もダンスをやつてゐる、時にはとても輕さうデス「吾が尻と思へば輕しダンスかな」

雜音

一月下旬を飾る各館の番組 帝都キネマは十九日より川口松太郎原作の「新篇丹下左膳」毎度ながらの大河内傳次郎主演で片手片目のまだつた若き頃よりの物語、それに事變が生んだエピソード「チョコレートと兵隊」、新京キネマは十九日よりマキノ正博監督、片岡千惠藏、杉狂兒初顏合せの「彌次喜多道中記」「美ち奴、楠木繁夫、ディク・ミネ等テイチク陣加入になる賑やかな一篇に米リスブリック作品「ダイヤモンド王國の最後」▼長春座は二十日より島津保次郎監督「お加代の覺悟」田中絹代のパーソナリティを巧に生かした下町娘物語、下加茂「鳶と與太者」は與太者トリオ應援の高田浩吉、北見禮子主演作品

水曜　舊十一月廿八日
乙卯　十八日
友引
滿
壁宿

東京・本郷・神誠館

●一白の人 能く分限を守り身に應ぜざる大望を起すな
●巽と子と申が吉 二黑の人 此日運氣盛大なり諸事に進んで利を得る日
●戌と巽と申が吉 三碧の人 災厄重來する日諸事に戒愼を要す油斷大敵
●寅と申と艮が吉 四綠の人 諸事意の如くならず大に戒愼を要する悪日
●寅と子と壬が吉 五黄の人 熟慮して事を處理せば榮達あり進んで吉日
●丙と戌と巽が吉 六白の人 意志堅固にして進まば朋友の助ありて通達
●丙と戌と寅が吉 七赤の人 利を得んことよ失費に注意して安靜に吉
●戌と寅と丙が吉 八白の人 徐々に榮達すべし何事も進みて吉を得る日
●丙と巽と申が吉 九紫の人 喧嘩口論を愼しめ新しき事に不利の日なり
●子と申と戌が吉

御挨拶

當「日輪」開店日淺き故に何かと不行屆の點多々ありました事と存じお詫び申上げます

追つて捷戰下十四年を迎へますと共に各地より教養ある新人多數來店と同時に現下の經濟線に沿ひまして眞の大衆的社交場として精進致したいと存じます

尚晝間は皆樣の用談集會場と致しまして喫茶タイムの用意も致して居ります

是非御利用下さい

敬白

(十九日臨時休業)

大衆的社交場
サロン日輪
吉野町四丁目三
(賓宴樓向ひ)
電話③二五〇六番

コロムビアは時代のレコード
松竹大船映畫主題歌
母の歌
大ヒット『愛染かつら』に續いて、又々素晴らしい涙の主題歌!
別れ路の歌 霧島・二葉
母の歌 ミス・コロムビア
レコード番號 三〇〇九〇

若き日の抒情詩歌……
學窓想ひ出のアルバム
★豫約募集(申込)十二月廿日より二月十日まで
學窓名歌集
愛唱曲アルバム 第四輯
吹込者 日本ビクター女聲合唱團・四家文子・藏田菊江・渡邊惣一郎・中村淑子・柴田秀子・德山璉
曲目 故郷を離るゝ歌・旅愁・四つ葉のクローヴァ・ドナウ河の漣・故郷の空・故郷の廢家・仰げば尊し・青葉の笛・哀れの少女・植生の宿・流浪の民
十吋特別盤六枚組 抒情アルバム入美麗解說書附
金十一圓也(三回拂ひ)
ビクターレコード

映畫は日活
マキノ正博 監督
彌次㐂多道中記
片岡千惠藏・杉狂兒・美ち奴・楠木繁夫・ディック・ミネ・悅ちゃん
多多摩川スター總出演
日活東西テイチク大合同映畫!!
唄と音樂と爆笑の明朗オペレッタ娛樂篇●このたびは新に遠山の金さん鼠小僧の次郎吉も飛び出す新型道中双六・東海道五十三次
米國リパブリック特作 クライド・ベテト、マヌエル・キーンズ、エライン・シバード
ダイヤモンド王國の最後
●十九日堂々封切●
新京キネマ

廣告の御申込は電・3三三〇〇番へ

疲勞の恢復と精力の增進に
從來の强壯劑と異り、細胞の活力を根本から昂進する綜合エキスとも稱すべく、めきめき食慾を增し、神身の疲勞を醫し、赤血球の增殖を旺盛にする特殊作用あり。
成分 ビタミンA・D・グアヤコール マンガン鹽・キニーネ ストリキニーネ・アルゼン 次亞燐酸カルシウム 芳香性シロップ
著名藥店デパート藥品部にあり
肝油を忌む小兒でも喜んで服めます…
二五〇瓦二圓五〇
五〇〇瓦四圓五〇
ビオトニク
植村製藥所 京城新堂町 試供品贈呈

甘黨の店
ダイヤ街
ペコちゃん
電話3-6807

內科・レントゲン科 產婦人科・外科 入院室完備
順天醫院
院長 医学博士 小椋茂穗
新京驛前・電③ 三八九〇(受付) 三六七七(病室)

新編 丹下左膳大会
19日封切
大河内傳次郎 稀代の適役
帝都キネマ

晝夜用心記 (六六)

三村伸太郎・作　木下大雍・畫

秋風の譜(九)

市助は、どうやら一人で、夜廻りが、出來るやうになる。提灯を、腰にぶら下げて、拆を打つて、時刻を知らせて歩く。

四ツの廻りである……

成行寺阪横町の、芹澤の屋敷附近にやつて來ると、市助の胸の中が、すこし騒いでくる。

今日から、お吉は、芹澤の屋敷に、奉公に上つてゐるのであつた。

『四ツでござアい……』

暗い中に、芹澤家の大きな門構へが、何か、かう市助の心を威嚇するやうに、思はれてくる。

市助は、拆を打つて、塀を廻る。

『四ツでござアい……』

お吉は、今頃、何をしてゐるのであらうか。女中部屋の片隅で、身の置きどころもないやうに、じつとうなだれてゐるのであらうか。

……さう思ふと、薄暗い、行燈の灯影に、照し出された戀しいお吉の顔が、ぽつかりと、浮んでくる。

市助は、芹澤家の、塀外を、拆を打つて、廻る。

それから、その塀外を離れるときに、市助は裏木戸のあたりをふりかへつて、じッと暫く、見つめた。

さびしい氣持だつた……。

勿論、奉公の身であつて見れば――それに、掟の堅いお屋敷奉公であつて見れば、自由氣儘な振る舞の、出來ないことは、よく分つてゐるが、さりとて、お吉の、姿を見せてくれないことが、何んとなく、恨めしい氣持であつた。

『えゝ、四ツでござアい……』

かう怒鳴るやうに、聲をあげた市助である。

拆の音が、やけに高く、鐵成院の、暗い裏手の方に、響いてゆく。

その夜の……九ツ過ぎてあつた。

市助は、世話になつた、兩替屋の絵田屋の裏塀の方に廻つてくると、妙な男が、ふいと、闇の中に現れて來た。

市助が、夜廻りをするやうになつてから、はじめて怪しい影を見いたものだつた。

『お前さんは、何んだね……』

市助は、その人影に近寄ると、いきなり、かう言つた。

これが、勘助老爺なら、素知らぬ顔をして、一應は、その人影を見送るところであるが、何しろ、經驗の少い市助のことで、もう多少、あがり氣味だつた。

『………』

闇の中で、四五間離れて、その男は、じつと、市助を見つめて、默つてゐる。

不敵な態度である。

市助が、追ひついて來ても、べつに、逃げる風も見せなかつた。

『今頃、お前さんは、何處に行くつもりだね』

市助も、立ち止まつたまゝで、かう、また聲を掛けて見る。

『何處に行うと、大きなお世話だ……おめえなんぞの知つたこつちやアねエ』

その男は、どうやら、夜廻りなどは、なめきつてゐる様子であつた。

『何……妙なことを言ふぢやないか……こんな夜中に、のそのそ歩いてゐるのは、犬ころか、泥棒よりほかに、無え筈だ……』

『何を吐しやがる。牛のきン玉奴……』

『うしのきン玉だア……』

『態ア見ろ……ぶらぶら、提灯なんぞぶらつかしやがつて……手前のやうな頓馬な野郎を、牛のきン玉ツていふんだ……』

『この野郎、待たねエか』

市助は、その儘、歩いて行きかける男の背後から、飛びついて行つた。

『何をしやがるんだ……手前、他人を見りやア、泥棒だと思つてやがるのか――』

ふりむきざまに、かう言つた、その男は、ぱツと、殺氣立つたが

『おや、おめえは……』

と、間近に、市助の顔を見ると、驚いた様子だつた。

商況欄 (十七日前場)

海外經濟電報

倫敦金塊　七磅八志八片二分一
紐育金塊　三五弗〇〇〇
倫敦銀塊　二〇片八分三
同先物　一九片一六分一三
紐育銀塊　四二仙四分三
孟買銀塊　五三留比一六分三安

▲市俄古小麥
五月限　六八仙四分三
七月限　六八仙八分七
十月限　六九仙八分五

▲紐育棉花
現物　八仙四三
一月限　八仙三五
三月限　八仙三八
五月限　八仙一三
七月限　七仙八七
九月限　七仙三九
十二月限　七仙四二

▲印棉
ブローチ　一五八留比八分一
オームラ　一四六留比〇〇
ベンゴール　一二一留比八分一

カルカツタ麻袋
鐵筋　二四留比一六分一
育筋　二七留比一六分一

▲紐育株式
スチール株　六四弗八分五
アナコンダ株　三〇弗四分一

▲外國爲替
米英爲替　四弗六六仙一六分九
米支爲替　二七弗二七仙
米佛爲替　一六弗三八仙
米日爲替　二仙六六、八分七
英米爲替　四弗六六仙四三
英支爲替　一志二片〇〇
英日爲替　八片八分五
英佛爲替　一七法郎一二
印日爲替　七八留比八分五

▲滿洲中銀爲替
紐育向　二七弗四分〇
倫敦向　一志二片〇〇一

▲阪神爲替
對米買　二七弗三二分九
對米賣　四分一
對英買　一志二片〇〇
對英賣　一六分一〇

各地株式市況

▲東京株式(短期)

	寄付	大引
新東	一三二〇〇	一三六〇〇
大新	七一九〇	七二一〇
鐘紡	一四八〇〇	一四七五〇
帝新	九四一〇	九五二〇
洋新	八一九〇	八二四〇
日曹	五八七〇	五八九〇

買賣　現物　株式　公債
は
畑園太商店
新京中央通二十一番地(中央郵便局前)
電話(3)三三六二、四六五九
親切丁寧モツトー
信用第一主義

▲大阪株式(短期)

	寄付	大引
郵船	六五三〇	六四五〇
同新	四九〇〇	四八一〇
日石	七二四〇	七〇九〇
日立	七〇一〇	七一八〇
滿業	七二一〇	七二八〇
日工	六四五〇	六三五〇
東電	五四九〇	五四八〇
電鐵	四七七〇	四七二〇
鐘新	五三三〇	五六二〇
日曹	八九四〇	八二一〇
大新	七二四〇	七二〇〇
新東	一三二一〇	一三三九〇
鐘紡	一四七二〇	一四七三〇

▲大連株式(短期)

	寄付	大引
滿業	七一四〇	七一四〇
日清	五八四〇	五八二〇
五品	一三五〇	一三五〇
東新	一三一〇〇	一三〇六〇
滿業新	七一四〇	七一四〇
同紡	—	—
鐘鐵	一四七六〇	一四七八〇
滿本	九〇一〇	—
土新	一一一〇	—
豆新	一二六〇	—
大	七二六〇	七二一〇

各地商品市況

▲大阪綿糸
一月限　—　一〇六三〇
二月限　—　—
三月限　—　—
四月限　—　—

▲大阪綿布
一月限　二七七　二七七
二月限　—　二九九
三月限　二八三　二八三
四月限　二八六　二八七
五月限　二八九　二八九
六月限　二八九　二九四
七月限　二九三　二九三

▲東京人絹
當限　—　—
先限　—　—

▲大阪棉花
一月限　五四〇〇　—
二月限　五三〇〇　—
三月限　五三〇〇　—
四月限　—　—
五月限　—　—
六月限　—　—
七月限　五四〇五　五四〇五

▲大阪期米
當限　三六一九　三六一九
中限　三六三〇　三六二八
先限　三六六六　三六六五

▲大阪人絹
一月限　—　—
二月限　—　—
三月限　—　—
四月限　—　—
五月限　—　—

▲横濱生糸
現物　八〇〇　—
當限　八〇〇　—
先限　八六七　—

各地特産市況

▲新京
●大豆　寄付　引　出來高
一月限　六〇〇　六〇七　一七車
二月限　六一〇　六一四　二三車

▲大連
●大豆　寄付　大引
袋入　六一九　六九五
一月限　六六八　六九二
二月限　六九五　六九八
三月限　六九四　七〇〇
四月限　七〇三　七〇七
五月限　七二五　七一四
三等豆　—　—

●豆粕
現物　二四四〇　二四四五
二月限　二四四〇　二四五五
三月限　二四五〇　二四六〇
四月限　二四七〇　二四七〇
五月限　—　—
六月限　—　—

●豆油
現物　一五七〇　一五八〇
二月限　一五八五　一五八〇
三月限　一五七〇　一五八〇
四月限　一五八〇　一五九五
五月限　一五八〇　一五八〇
六月限　一六〇〇　一六〇〇

貸家御案内
◇梅ヶ枝町二、一仲通アパート八疊一室設備完全家賃四〇圓電(3)五四八〇
◇吉野町二、住宅四室八〇圓家主弘津電呼出(3)三四九五
●御問合は直接家主へ願ひます〇貸家、貸間掲載御希望の方は當所へ御一報下さい

電氣御相談
街路灯の電球が切れやグローブ破損又は電柱外灯の電球が切れを御氣付の方は何卒當所迄御報願ひます

電業支店
電業相談所

長春座　電3五七六六

料金	ニュース	12,00	3,83	7,05
階下八十錢	頑張り娘	12,34	4,06	7,37
	唐人お吉	1,45	5,17	8,45 10,26

十三日より十九日まで　正午まで六十錢

豫告 二十日より
田中絹代、上原謙
お加代の覺悟
高田浩吉主演
鳶と與太者

帝都キネマ　電2一四〇五

ニュース	11,40	3,10	6,40
エノケンのがつちり時代	12,15	3,45	7,15
アルプス槍騎隊	1,35	5,05	8,35 10,05

十六日より十八日まで　階下八十錢

次週十九日より
大河内の丹下左膳前後篇
藤原釜足の
チョコレートと兵隊

銀座キネマ　電3六四六五

ニュース		1,11	4,14	7,17
三人の姉妹		1,29	4,21	7,35
烈女競艶錄	11,50	2,53	5,56	8,59 10,17

十三日より十八日迄　階下八十錢

豫告二十六日封切
罪なき罪
立松晃、村雨三枝子
田宮坊太郎
南條新太郎
松浦妙子

豫告
紅襷一刀流
炎の豐
豫告 十七日より
新興特作
叫ぶ野武士
日活多摩川
茶房の花々
朝日座
◇豫告◇
右門捕物
十萬兩秘聞
祖國の花嫁
新京キネマ

朝日座
四十錢均一

短篇	12,10			
叫ぶ野武士	12,4	3,26	6,09	8,52 10,10
ニュース	2,06	4,49	7,32	
茶房の花々	2,26	5,09	7,52	

17日より19日まで

新京キネマ
日曜日午前十時開映

ニュース	12,00	3,34	7,08
大陸行進曲	12,20	3,54	7,28
彌次喜多 豫告篇	12,52	4,26	8,00
祖國の花嫁	1,04	4,36	8,12
拾万兩秘聞	2,16	5,5	9,24

十三日より十八まで

豐樂劇場
岸本チエーン映畫御案内

花ちりぬ		1,30	4,15	10,5
ニュース		2,4	5,30	8,20
按摩と女	12,20	3,10	6,0	8,5 10,00

十六日より十九日まで　開放　四十錢

關東軍司令部御用達
峰の靴
製靴店
新京東二條通五一
電話(3)六四六七番

国策線に乘る
ステーブル・ファイバー・カバン
各種各寸取揃へ
カバン專門店
新京祝町二丁目
大ニカバン店
電話(3)五〇九六番

出前迅速
壽司
割烹
ふぐちり
鯛ちり
すき焼
亭りない
東二条通　電3四五五一

お食堂
出前迅速
おかめ寿し
三笠町
電3二八一〇
五七七五番

良品を廉價に
石
純毛製品
シャツ、セイター
靴下、手袋
婦人セイター
小供セイター
其他手芸品山積
電話にての御用命は即時御届け申上ます
マルイシ
新京入船町　電話(3)三六六七番

嶺一平
齒科醫院
新京中央通
(新京神社前)
電3―三三四二

一善盤
春の遊び
手毬唄
太閤さん
カラスノオカアサン
わが家の部隊長
アハハノハ
キユーピーノ角力
十吋特別盤・一枚各一圓十錢
どれもこれも面白くて傷になると大評判
ビクター兒童レコード
S―七四

廿日封切
情町
横緒
溢
島津保次郎監督
劇中劇絹代踊る「お夏狂亂」
お加代の覺悟
田中絹代、上原謙主演
明朗
隨一
鳶と與太者
高田浩吉
北見禮子
大船與太者トリオ應援出演
主演
阿部正三郎・三井秀男・磯野秋雄
長春座

茶
優秀推奬
大石の玄米茶!
香味一〇〇%
新京祝町太子堂前
電話三―六四二七番

染上り完全と
優秀新柄豐富
各國旗入營旗其他印染御誂染
京染專門
ちどりや京染店
新京東一條通り三八
電話3六三五四番

脳
不眠症
神經衰弱
高血壓
精力減退
慢性胃腸
神經痛
新京永樂町二丁目四(ヤマイヤ肯天平前)
東京山下紅療院出張所
説明書進呈
山下巖

大連市主催
於第四回味噌醬油品評会
名譽賞受領
辰
大連
丸辰醬油會社

新京日日新聞
朝刊
【本紙朝夕刊十二頁】
本紙定價 一部五錢 一ケ月壹圓 郵稅一ケ月拾五錢
廣告料金 普通一行壹圓五拾錢 特別一行貳圓五拾錢
發行所 新京永樂町四ノ二 新京日日新聞社 電話 編輯局專用③三二二五 營業局專用③三三〇〇
發行人 十河榮忠 編輯人 松本勇 印刷人 水越內之介

新京永樂町二ノ十 電③六四五六 肛門病科 留神居 高田醫院

我が京山占領で 敵後方陣大混亂

不意を打たれて避難民輻輳

【漢口十七日發國通】十六日朝を期して突如敢行されたわが京山占領は武漢攻略戰に際してわが**怒濤**の急追擊から僅に身を以つて逃れその後京漢線西方地域に蟠居、わが進擊態勢に怯え戰々兢々としてゐた敵後方部隊に大痛擊を與へ、敵陣營は今や名狀すべからざる混亂に陷つてゐる、京漢線西北地區の敵第五戰區は李宗仁を總司令とし十六日わが占領に歸した京山をほゞ境界線として京山以北地區を李品仙の指揮する左翼兵團、京山以南地區を張治中の右翼兵團がそれ〲防衛に任じ、京山には左翼兵團に屬する韋雲淞軍の二ケ師が居たが十六日早曉曹家場を進發し敵中十六キロを一氣に走破して突如京山に迫り猛攻を浴せたわが南部部隊の急襲に全く不意をつかれ敵はひとたまりもなく西方に潰亂し去つたものである、これより先十四日京山北方廿七キロ三陽店をわが有力〇〇部隊が急襲占領した、又十六日京山逆攻の南部部隊と相呼應して風間部隊は京山東北方十二キロの天王寺及び京山西方三キロの熊家灘に進擊してこれを占領してをり、敵はわが軍の作戰企圖を**推測**しかねて流言百出し第五戰區全軍をあげて大混亂に陷り十七日朝來京山西方荊門に通ずる道路は避難民輻輳路上にあふれてゐる

わが猛砲擊に 潼關の敵大打擊

【〇〇基地十七日發國通】黃河對岸地區の敵を潰滅すべく高橋、細川、村上、大澤の各砲擊部隊は十七日に至るも引續き巨彈を浴せつゝあるが、敵は大打擊を受けて列車は各所に立往生し最近頻繁を極めた自動車の往來も全く姿を消した、僅かに夜陰を利用し十名廿名位の徒步部隊が戰々兢々として西方潼關に向つて移動し、黃河中洲には三々五々敵兵が散兵壕を構築するのみで一面は全くの廢墟である、一方晉西地區掃滅戰及び蜀王山殘敵掃蕩戰に勇氣百倍せる山西省西北部最前線のわが勇士は西安を一擧に衝くべしとしその氣槪既に陝西を呑むものがある

山西各地の掃匪狀況

【太原十七日發國通】山西各地における殘匪肅淸工作その後の狀況左の如し

一、四川軍第百四師に屬する約百四、五十の敵が十六日午前十時頃安邑北方五曹林附近鐵道沿線に出現せるを探知したわが藤田部隊は直ちに出動これを東方に擊退し鐵道の保全を全うした、敵の遺棄死體九、我方負傷下士官一

二、十五日午前六時頃約百五十の敵が洪洞東北方地區に侵入せるを探知したわが黃壁村警備隊は直ちにこれを攻擊、交戰一時間にして潰亂せしめた

三、汾陽西南方にあるわが胡家窰警備隊は十四日午後三時頃同地に侵入し來れる第六團第二營第三連を急襲、交戰一時間にしてこれを西方に潰走せしめた、敵の遺棄死體目擊せるもののみにて四十、わが方戰死十三

花縣西方の敵重要據點を猛擊

【〇〇基地十七日發國通】廣東北方地區討伐の地上部隊に呼應して十七日早朝より敗敵の重爆擊を敢行してゐるわが陸の荒鷲部隊の報告によれば地上各部隊は驚くべき快速を以て追擊をつゞけ早くも花縣西方の敵重要據點に肉薄してゐる

德安川架橋作業の皇軍部隊

五中全會開催を目睫に 中國共產黨暗躍

反共、汪派の驅逐に專念

【香港十七日發國通】五中全會の開催を目睫の間に控へ中國共產黨及び國民黨左派の暗躍は猛烈を極め、あらゆる手段によつて去る十一月の延安における中共六中全會決議事項たる新國共合作方針を五中全會において承認せしめんと躍起となつてゐる、就中共產黨代表周恩來は連日孫科をその私宅に訪問し五中全會に對する諸方策を協議してゐるが支那側消息通筋ではその具體的內容に關しつぎの如く觀測してゐる

一、集合結社言論自由案 共產黨はさきに國民黨側が武漢において民族開放先鋒隊等の左翼救國團體を解散せしめたことに對し非常に不滿でこの種團體組織の確實なる保障を保たんとするものであつて同案の目的は一般集會結社の自由を要求するものである

二、人民生活改善案 本案は人民生活の改善に名を藉り階級鬪爭を挑發し、共產黨支持分子を多數獲得して特に共產系遊擊隊の地方における活躍に利用せんとするものである

三、除奸案 汪精衛通電は共產側にとつてその野心を挫折せしめるに充分な大打擊であり、この際中國共產黨としては何等かの方法をもつて國民黨に働きかけ抗戰主流と相呼應して抗日戰を繼續することが共產黨存續のため絕對必要なる條件であるので完全に汪精衛一派の反共團體或は言論を驅逐し所謂肅淸を行はんとするものである

ウクライナの官民衝突

ポーランド政府非公式發表

【ワルソー十七日發國通】ウクライナ統一問題を繞りポーランド政府對ウクライナ少數民族の關係は惡化を見つゝあるが、ポーランド政府は十六日非公式コンミユニケをもつて波領ウクライナのウルマンに於てポーランド警察とウクライナ人の間に衝突事件が發生した旨左の如く發表した

十六日波領ウクライナのウルマンにおいてポーランド警官と地方民の間に重大衝突事件が發生した、事件はウクライナ人の一隊が地方當局雇傭のポーランド人運轉手を襲擊したのに端を發する、同運轉手は力鬪の結果ウクライナ人一名を斃した、之に憤激したウクライナ人地方民は大擧してポーランド人學校を襲擊し窓ガラスを破壞する暴擧に出たのでポーランド人警官が出動して遂に發砲を餘儀なくされその結果ウクライナ人多數の死傷者を出した

休會明け議會

有田外相の外交演說要旨

【東京國通】有田外相は休會明け議會に帝國の外交方針を闡明するが、右外交演說要旨は左の如きものとみられる

一、道義外交の確立 現在の國際不安の原因は不公正なる現狀を維持せんとする勢力と公正なる道義的要求に基き世界新秩序を建設せんとする新興勢力との衝突にあるものと思考するが帝國の外交は國體の本義に立脚し道義的外交を根幹とする點を特に强調する

一、滿洲國の繁榮 四千萬民衆の要望に建國の基礎を置く滿洲國は既に獨伊をはじめ七ケ國よりの承認を受け健全なる發達を遂げつゝあるは盟邦として慶賀に堪へない

一、日支國交の調整 近衛聲明により明らかにされたる方針を基幹として東亞諸民族の互讓聯環の精神に基き、東亞新秩序建設に邁進する

一、防共樞軸强化 日獨伊防共協定はハンガリー及滿洲國の加入を見愈々世界防共陣營は强化されたり

一、支那事變を繞る第三國關係 帝國歷次の聲明にも拘らず第三國にして未だ帝國の眞意を理解せず徒らに支那に於ける通商企業に對し門戶を閉鎖するものと誤解するものあるは甚だ遺憾である、佛領印度支那其他の經路により對蔣援助が今なほ行はれつゝあるは極めて心外であるが、この狀態が今後も行はれるにおいては帝國としても適當の措置を執らざるを得ないであらう

一、對ソ關係 ソ聯の術策を排しあくまで公正な主張をなし漁業權其他の擁護に適當の措置を執る事を闡明するものである

フランスも近く對日通牒

【パリ十六日發國通】英國の對日通牒に關連してパリ外交界ではフランス政府も同一趣旨の通牒を日本政府に送る方針であると傳へられてゐたが、フランス官邊ではこの報道を確認しフランス政府は近く日本政府に對し最近の英米兩國の對日通牒と大體同一趣旨の通牒を送り、日本の對支政策の闡明を求めるとともに九國條約の遵守を要求することにならうと發表した

今年の運勢
今年こそ 惱みより幸福の生活へ！今年は進むべきか或は退ゐて守るべきか？
高島の活斷こそ千金の價値!!!

運勢 適業 相性 家相 姓名 病氣 其他
新京寶山百貨店前 高島易斷所

アンペラの僞裝機で 飾り立てた西安飛行場

支那空軍愈よ醜態を暴露

【〇〇基地十七日發國通】唯一の赤色ルート擴充のため京漢線南段の鐵路を破壞し、これが機材を西に移し漸次寶鷄以西の鐵道建設に當つてゐた敵は、最近寶鷄以西數哩を延長したといはれ、更に寶鷄蘭州間は自動車が頻繁に往來して兵器食糧を輸送し、寶鷄および渭河北岸には多數の防空壕を作り多量の兵器、彈藥ガソリン等を蓄積してゐる、一方敵空軍は蘭州にソ聯製E十五、十六型機があつて、西安との連絡に當るのみで全く戰鬪力なく西安飛行場には依然アンペラの僞裝機を配置して支那空軍の貧弱さを暴露してゐる

靑少年訓練所の運營管理移管

治安部より協和會の手に

康德四年一月廿八日附軍政部民政部、蒙政部の合同部令を以て開始された靑年訓練所は軍政部(現治安部)が運營の**主體**となり協和會がその實施訓練の衝に當つて來たが、創設以來僅かに二ケ年の短期日を以て開設當時四十八ケ所の靑年訓練所が康德五年度末現在では百八ケ所に增設され滿洲國中堅分子の養成機關としての實績を示しつゝあるが、現下內外の情勢に鑑み全國的强力なる靑年運動を展開するため昨年六月十六日靑少年組織大綱の發表をみるに至り、これに基き靑年訓練所施設の運營管理を最も合理的ならしめるため協和會では政府關係機關と種々折衝中のところ、この程運營の主體を治安部より協和會に移し、治安部はこれに協力することに決定、よつて協和會では十七日附會令を以て靑年訓練所規定並に部令を以て、靑年訓練所規則の一部改正を行つた、その改正內容の主なるものは次の如くである

一、從來靑年訓練所の實績を檢べるための查閱は治安部大臣の定むるところにより之を行つてゐたが、今後協和會各省本部長及び首都本部長がこれを行ふ、但し軍事教練の查閱に關しては治安部大臣の定むるところに據る

一、靑年訓練所の施設及び實施に必要なる經費は從來地方團體の負擔となつてゐたが、今後は地方團體が協和會に全額補助するものとす

一、靑年訓練所の訓練は從來の一部制を三部制に分ち

第一部は一般訓練を施し期間は四ケ月以內とす

第二部は一般訓練特に實務訓練を施し八ケ月以內とす

第三部は協和靑年團の幹部養成、訓練及びその他の訓練を施し、三ケ月以內とす

なほ近く會部令に卽應する民生部、內務局、產業部各合同部令と**單獨**の治安部々令が公布される筈である

土木技師五百人を日本側より採用

平井出交通部次長歸任談

去る十二月以來東上中の平井出交通部次長は十七日午後四時卅分新京着日滿連絡機で歸京左の如く語つた

交通部は郵政總局をも含め今年度中に約千五百名程度の增員を行はねばならぬのでその內高級、下級土木技師を含め五百人位日本側から採用することゝなつたので、その折衝を行つて來た、日本側でも滿洲國の實情に理解をもち大體こちらの要求が容れられたから近く人事科長が東上して事務的交涉を行ふ事にならう、自分が日本に歸ることについては何も云ふ譯には行かない

平井出次長 近く東京都市遞信局長に

【東京國通】交通部次長平井出貞三氏は今回東京都市遞信局長に任命の模樣、遞信省內の異動と同時に近く發令の筈

後藤上海領事 本省へ轉任

【上海十七日發國通】上海總領事館後藤鉞尾領事は近く本省に轉任することゝなつた、後任は哈爾濱總領事鶴見憲氏である

相田新理財局長

【東京國通】大藏省理財局長後任は十七日の閣議で左の通り決定した

銀行局檢查課長 相田岩夫

任大藏省理財局長

東亞經濟委員會 今後の審議方針

【東京國通】新東亞建設に對應して日滿支三國間に横たはる重要經濟諸問題を審議處理するため、客臘日本商工會議所內に設置された東亞經濟委員會では十七日日商本部に委員總會を開催、伍堂日商會頭はじめ內地側二十一委員會議所各代表及び特に興亞院より鈴木政務部長、日高經濟部長の兩氏出席、先づ委員長に伍堂會頭を選任、鈴木、日高兩氏より興亞院の東亞新秩序完成乃至は中支の幣制等に對する諸政策實行の根本方針につき說明あり、これに對し種々質疑應答を重ねたのち今後の審議方針を決定した、而して同委員會において審議すべき主要事項は

一、產業統制問題

一、貿易政策

一、關稅問題

一、通貨及び金融問題

一、交通々信問題

一、經濟提携促進施設

一、對外問題の調整

等であるが、右のうち貿易政策及び通貨金融問題が最初に審議される筈

バロセロナの運命急迫

【ブルゴス十六日發國通】カタロニア戰線において破竹の勢を以て前進を續けるフランコ軍は目下その主力を二隊に分ち、地中海の海岸に沿つた南方部隊及びレリダ・バルセロナ街道に沿ふ西方部隊の兩面で目覺しい進出を示しつゝある、即ちタラゴナ・レウス等を占領したヤグエス將軍麾下の南方部隊は、十六日タラゴナを距る廿四キロの地點に到達、モスカルドー將軍麾下の西方部隊は十六日正午レリダ・バルセロナ街道最大の要地セルベラを陷れ更に前進を續けてゐる、一方ガルシア・バリノ將軍の率ゐる一隊はアルテサド、セグレ地區において着々戰果を擴大、十六日は五キロを前進、斯くて人民戰線軍の首都バルセロナの運命も漸く急迫を告げるに至つた、なほ最近の戰鬪でフランコ軍は二十萬の人口を含む五十四に達する町村を占領し、カタロニア戰線においてその支配下に入つた新地域は七千二百廿五平方キロに達してゐる

日滿共同經濟委員會委員來京

十七日撫順視察を終へた日滿共同經濟委員會日本側委員支那視察團岡咲司法省書記官等一行八名は同日午後十時二十分(五十分延着)新京驛着のひかりで入京した

人事往來

▲三木富弘氏(滿洲工廠)十七日來京ヤマトホテル
▲佐久間章氏(撫順セメント)同
▲中富貫之氏(滿航)國都ホテル
▲藤田仙太郎氏(會社員)同
▲河井田義臣氏(同)同
▲宮木正治氏(大信洋行)同
▲伊藤順三郎氏(同)同
▲安藤嘉一氏(高島屋)同
▲室間德平氏(永力電氣)同
▲桂貞次郎氏(官吏)同
▲平田佐信氏(會社員)同
▲前原太助氏(朝日電機)同
▲星名泰氏(滿鐵)同
▲鶴田耕一氏(同)中央ホテル
▲中村信氏(會社員)同

偶語

英吉利政府は我が對支諜活動は承認出來ぬと申入れて來た▼我方は眞に世界人類のための平和を築く惡魔を除いてゐるのである、それに對し英吉利あたりからとやかく言はれる筋合のものでない▼口に人類愛平和を唱へる英吉利が何故に惡魔を除かんとする我方に楯つかんとするか▼その肚裏の黑さこれが紳士と稱する英吉利人なのだ▼支那へは飛行機を賣つてもよいが日本へは絕對賣つてならぬと米國がほざく▼米國だけが飛行機を製造するんだと思ひ込んでゐる米人はよい氣なもの▼滿洲の大豆が飛行機に代ることも太平洋一翔びの性能をもつた國產機がどん〱生れることも彼の勘定には入つてゐない▼それで結構精々蔣介石の靈の塵でも拂ひ給へ

天下一品模範銘酒

大陸の春!! 第一線に躍る人々へ!!!
戰捷の春へ贈る
非常時最高級の銘釀(ドビキリウマイオサケ)
黑松白鹿
長期建設 躍進の春
銃後は醇良無比日本酒の御愛用により明朗にして健在意氣益々盛なり矣……
氣品、芳醇、風味共に酒界第一位
二立瓶詰(盃添附) 特價 五圓二十錢
銘酒白鹿發賣元 酒問屋 西村洋行
新京ダイヤ街 電話③二一〇一番 五四五八番

社說　國府の外債利拂停止

支那國民政府はつひに海關收入を擔保とする外債利拂の中止を聲明するに至つた。これは色々の意味を持つ措置であると思はれる。第一には國民政府の財政が愈よ窮迫しもはやその對外信用の重要な示標たりしものをも犧牲にしてやむを得ず斯くせざるを得ざるに至つたといふ事實が明白にこゝに窺知されるのである第二には責任を日本側に轉嫁し以て列國の心理的同情をつなぎ止めやうと國民政府が意圖したものであるとも考へられるのである。更にまたその財政部聲明に於いては、政府は關稅擔保債務利拂は國府治下の海關稅收の全支海關稅收に占むる割合を以て支拂はんとするものであると言つてゐるのであるから、こゝに國民政府は公然とその國土の大半を喪失したことを自ら承認してゐるわけでもある。斯く考へると國民政府今次の措置はその對外關係の上に一つのピリオツドを打つたものであるといふことも言ひ得られるのである。

元來海關の問題については北支の天津、膠州等の海關は臨時政府の手に圓滿接收を終つたのであつた。上海海關についても英國等の强硬な反對抗議があつたが、日英間の折衝によつてこれも適切な移行が實行されたのであつた。これにより占領地區內の海關稅收が日本側銀行に預託されるに至つたことも周知の事實である。而して協定に定められた一九三八年一月以降外債利子支拂のための香港上海銀行への預金の正金銀行への移管が實行されないため、昨年第一回分を支拂つたまゝ爾後分擔金の總稅務司宛て送金を實行せずにゐるのである。

上海の海關收入を失つたことが財政的に國民政府の致命傷となつたことは容易に推察される。蓋し國府の財政に於いて海關收入は最大の地位を占めたのである。國府財政收入中、四割は海關收入、二割は鹽稅であつた。收入の確實さに於いてもこの兩稅は最もすぐれたものであつた。從つて國民政府の外債の最も有力な擔保として選ばれたのも故なきことではなかつた。その關稅收入に於いて上海海關だけでおよそ五割を占めてゐたのである。こゝに起つ大變化の重要な效果は明白である。次に從來海關は外債の安全を保障するのみでなく、間接的には英國の在支經濟權益、勢力を保護する關門的役割を果して來たものである。局面が全く一新した今日、英國がこれによつて受けた苦痛は明瞭である。事態の變化によつて列論新政府は財政上に最大の基礎を獲得した。その事實を國民政府もまた承認するに至つたのである。列國はこの事態の變化を事實に卽してよく認識すべきである。

和平氣運の濃化に蔣政權周章狼狽
團結抗戰を强調

【上海十七日發國通】十六日重慶において開催された中央黨部、蔣政府聯合の總理記念週の席上において主席林森は『懷疑的審理の除去』と題して一場の長廣舌を振つたがその內容は汪事件を契機として鬱積してゐた支那側の和平空氣動搖が如何に廣範深刻に擡頭し擴大しつゝあるかを遺憾なく立證するに足るものでかゝる傾向打破のために事實の全く歪曲を縷々として述べたものであつた

演說の要旨次の如し

現在抗戰第二期に入り最も緊急を要するものは精神方面の建設である、一部には抗戰の前途を懷疑する者もあるが、かゝる傾向は日本の力量に對する過大評價に起因するものである、各國はわが國に非常なる好意を寄せてゐるから最後の勝利は當然我々の上にある

京山附近の殘敵掃蕩

【漢口十六日發國通】京漢線西方地區の要衝京山を中心に皇軍諸部隊は寒風を衝いて果敢な掃蕩戰を續けてゐる、卽ち〇〇部隊は十四日午前十時京山線北方七キロの陽店にある砲を有する敵約一千二百に猛攻を加へこれを擊破し森部隊は魂水を渡り約二ケ師の敗敵の蟠居する應城、荊門、宜昌街道の京山を奇襲し十六日午前十時これを占領、一部をもつてこれを確保し主力をもつて安陸、荊門街道に沿ひ敗敵を追擊中である、風間部隊は十六日未明天玉寺(京山東北方十二キロ)に進出、拂曉を期して熊家灘(京山西方三キロ)附近にある三百の敵を擊破、引續き西方に向つて追擊中である、なほ南部部隊の主力は同日午前十時卅分京山附近に進出、〇〇に向つて猛擊を開始した

長期建設國民歌二篇完成す

【東京國通】文部省では長期建設の銃後を護る健全にして明朗高邁な國民歌六篇を詩歌壇の精鋭に依囑作成中であつたが、十六日齋藤茂吉作詩、大木正夫作曲の「國土」、高村光太郎作詩、箕作秋吉作曲の二篇が出來上つた、他の四篇の完成をもつて來る二月十一日の紀元節をトし盛大な發表會を行ふ、國土の歌詩左の通り

一、仰ぐも遠く寄りあひて
美しきかな山川は
神の生ませる大八洲
常若にして豐かなる
我等が生の源を
今新らしく感激す

二、限りも知らに起き伏して
潔きかな國原は
神代ながらの大やまと
時の運りのとどまらぬ
我等が生の傳統を
今新らしく讚嘆す

三、昇りはじむる輝きは
先づ皇土より輝きぬ
我等皇土に生れ來て
力を協せ勵む時
湧き來る生の喜びを
今新らしく感激す

三寒四溫

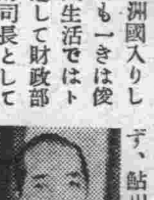

滿業の田中財務部長は建國當時大藏省から滿洲國入りした優秀分子の中でも一きは俊銳の譽れ高く役人生活ではトントン拍子に昇進して財政部時代には若い理財司長として有名だつたものだが、滿業設立と同時に政府代表として迎へられて理事に就任した時にあひにく算盤が不得手で泥繩を極め込んでも急には上達せず、鮎川總裁と一緒に社業を檢討したり面白い企畫をしたりする時など名人の總裁は算盤を取り上げて自分ではじくので田中氏はすつかりこれを苦にして會ふ人毎に「どうも總裁がうますぎるのでねえ」と溜息を洩らしてゐる、或る訪客に「財務部長が算盤も出來ないでは見つともないから人に話することだけはやめてくれ」と眞顏で制してゐた

蔣等の和平運動に動き得ない理由
一外人、蔣政府の苦悶を語る

【上海十六日發國通】重慶をはじめ西南各地を視察し最近當地に歸來せる一外人の視察談は次の如く自らの抗戰に身をやく重慶政府苦悶の姿をまざまざと傳へてゐる

蔣介石は武漢陷落後産業の奥地移轉を計畫し長期抗戰に應ずる産業經濟體制を整へんとしたが、事實は全くみじめなもので、重慶にある工場の如きは僅か二百ばかりに過ぎず、それも素朴な工業或は輕工業に過ぎない、昆明における工業狀態も全く同樣幼稚極まるものである、次に最近重慶において目だつて來たことは共産黨員の跋扈跳梁である、共産黨は汪精衞の脫出事件以來孔祥熙、陳立夫、陳果夫兄弟等も汪に關係ありとして辭職勸告書を突きつけたり、和平分子に對して暴行したり彼等の行動は全く目にあまるものがある、官憲が偶々これを檢束するとして高飛車に釋放運動をしたりこれがため蔣介石、孔祥熙はじめ何應欽等も內心では和平を望んでゐるが、今積極的に動き得ない狀態にある、四川、貴州兩省に蔣の中央化運動が奏功して今のところ反蔣機運は稀薄ではあるが、雲南省では中央から人を遣はして主席龍雲の監視をさせたり、中央軍を入込ませたりしてゐるので西康省と共に反蔣機運濃厚なものがある

林權助男と柴五郞大將光榮

【東京國通】畏き邊りでは重臣及び華族の高齡者御優遇の有難き思召によつて今年八十歲を迎へた林權助男爵、柴五郞陸軍大將に對し十六日特旨をもつて宮中杖を差し許されその他淸浦奎吾伯以下高齡華族に對してそれぞれ天盃下賜の御沙汰あり何れも十六日午前參內、松平宮相を經て拜受恐懼感激して退下した

重慶の一般市民に奥地避難命令計畫
＝U・P重慶電報ず＝

【ニユーヨーク十六日發國通】十六日ニユーヨークに達したUP重慶電によれば最近重慶が日本空軍の屢次の空襲を受けつゝあるに鑑み、支那側軍事當局は近く一般市民中婦女子その他重慶に殘留を必要としない市民の奥地避難を命ずべく計畫中と傳へられる

支那軍配置狀況
黃河南岸及び陝西、河南方面

【〇〇基地十七日發國通】赤色ルートよりするソ聯の援助は最近いよいよ活潑ならんとし黃河對岸の敵陣にわが陸軍航空部隊は連續爆擊を敢行して大制壓を加へつゝあるが、敵は過般の西安軍事會議において我軍の進擊を極度に恐れ黃河對岸の防備に必死の對策を講じ各方面より兵力を集結防衛任務の强化に努めて居り最近までに判明せる陝西、河南の重要地點及び黃河對岸の敵配置ならびに軍事施設は大要左の如きものである

一、支那における赤の都、西安には陝西軍管區および第一大隊の二師があり砲多數を裝置信陽戰線に敗退した胡宗南軍もまた同地にあり中央軍官學校その他軍工場軍需倉庫等多數あり、過般の爆擊により粉碎され復舊中である、また山西省から追はれた閻錫山も同地に兵を纏めつゝありと云はれ、また第八路軍男女宣傳隊が入城し盛んに抗戰熱と共産主義を宣傳して居り西安驛も破壞されて地下鐵を準備してゐる

二、渭南縣城內には第一師の司令部があり城內訓練所には陝西省より徵發された壯丁五千名を收容訓練中である

三、臨潼、華陰には新編第二師長馬隱が警戒警備し防空諸施設を急ぎつゝあるが、臨潼には多數の倉庫あり各方面に食糧、彈藥を補充してゐる

四、潼關附近には第百九師及び砲兵第十團が駐屯しわが猛攻に戰々恟々たる有樣で河岸には高さ四尺の電流鐵條網を張りめぐらし韓城、潼關はベトン製トーチカで固め要點には砲塔を構築して防備を固めてゐる

五、底鎭以東地區には敵百八師があり、夜陰に乘じて黃河を渡り、山西南部中條山麓に入つて蠢動せんとしつゝあるが、我軍のために潰滅されてゐる

六、黃河西岸朝邑には堅固なる陣地を築き韓城には敵第四十二師、宣川には第二戰區總兵站部があつて、山西各銀行の小錢を集めてゐるまた朝邑西方大には三軍の第十七師の一部が居り敵が極度に警戒する禹門對岸には敵砲兵陣地があり閻錫山の部下が衞兵に立つて渡河者の嚴重取調を行つてゐる

七、延安には八路軍數千名と共産大學々生八千名が居り赤旗翩翻としてゐる

八、韓城、潼關、禹門の各渡河點はまだ凍結せず濁流渦卷いてゐるが、敵は凍結後の日本軍の渡河を恐れ住民は漸次將來の戰禍を豫想し續々避難してゐる

ラングーン依然不穩

【ラングーン十五日發國通】ビルマの首都ラングーンでは數日來共産分子の反英運動を契機に不穩の氣がみなぎり警察當局はこれが檢擧に大童の活動を續けてゐる、一方勞働者側は十五日を期して一齊に總罷業を行ふと氣勢をあげてゐるを政府當局は軍隊の一部に出動を命じバスに分乘させて市中の警戒に當らせてゐる等市內は極度の緊張を見せてゐる

フランコ軍更に躍進

【ブルゴス十五日發國通】カタロニア戰線におけるフランコ軍は各人民戰線軍の抵抗を退けつゝ猛進を續け十五日午後遂にカタロニア地方の要衝タラゴナ、レウスの二市を相踵いで占領した、タラゴナは人民戰線政府首都バルセロナを距たる西南約七十キロ、地中海に面した重要據點である一方フランコ軍の快速部隊は更に躍進を續け十四日にはバルセロナ州境を突破してバルセロナ市を去る五十キロの地點に肉薄、今やカタロニア戰線における人民戰線軍の主要抵抗線は殆んどフランコ軍の手中に歸した

大成丸、進德丸遠洋航海の途へ

【東京國通】東京高等商船學校練習船大成丸、神戶高等商船學校練習船進德丸は十四日午後二時それぞれ橫濱、神戶出帆、ともに南洋に向け遠洋航海の途についた、大成丸は第五十八回、進德丸は第四十九回の遠洋航海である

理財局長に相田課長拔擢

【東京國通】大藏省理財局長は大野前局長の次官就任以來同次官の事務取扱となつてゐたが、詮衡の結果銀行局檢査課長相田岩夫氏が理財局長に就任することゝなり、十七日の閣議に附議決定されることになつた、なほ相田氏の後任には銀行局日銀監理官入江昂氏が轉任、日銀監理官も當分同氏が兼務することゝなつた

國防皇軍慰恤献金品(本社取扱)

一金三萬九十二圓六十七錢(關東軍司令部)
一慰問袋千三百八十五個(同)
一金七十四圓三十五錢軍用家畜慰問金(同)
一金三百圓也(國防館基金へ)
一金五千五百七十三圓三十四錢(駐滿海軍部へ)
累計三万六千四十圓三十六錢
……一月十六日迄の分……

新興化學工業　石炭液化とは?(下)
錦州　S・K生

若し四平街工場が低溫乾溜をやらずにタールを集めて水素添加をするならばコーライト販賣の惱みも解消するわけである

以上の撫順、錦州、四平街の三地で液化工業の樹立が目論まれ三者何れも製造方式を異にし夫々その特色を發揮し近き將來において人造油の生産を實現せんとしてゐることは液體燃料自給國策の叫ばれる折柄まことに欣ばしい次第である、見方によつては右三工場は何れも試驗工場であるからこれらの三工場の貴重な成果を基礎とし滿洲國內隨所に産出する石炭を原料にどしどし各所に液化工場が建設されるに至ることを希望して止まない

五、滿洲における液化用原料炭の狀況

滿洲における石炭中專門家によつて左の炭田が液化用豫定炭として擧げられてゐる(單位萬キロトン)

炭田名	炭量
撫順	九五、〇〇〇
阜新	一一〇、〇〇〇
西安	一一、一〇〇
	(一二、〇〇〇)
鶴崗	六、〇〇〇
	(二四、〇〇〇)
蛟河	四五、〇〇〇
チヤライノール	三〇、〇〇〇
合計	二九七、七〇〇
	(三一六、六〇〇)

しかし乍ら滿洲の炭田は調査未了のものが多く阜新の如きは少なくて十一億キロトン多ければ四十億キロトンを埋藏すると言はれる、一方新炭田の發見がされるやも知れず又炭質調査も充分でないから液化用炭として果してどの位價値があるか斷定出來ない實情にある

たゞ撫順炭のみは明らかに夾雜物少なく品質均等であるから立派に液化用炭としての價値を備へむしろ固體燃料として燃にしてしまふのは惜しい程だといふ定評である

なほ年四〇〇萬キロトンの液體燃料をすべて石炭液化で供給して行くとすれば年二、〇〇〇萬キロトンの石炭を消費する勘定になるといふことである

六、液化油の特質

石炭液化油はガソリンにしろ重油にしろ天然石油と何等一般的性質は變らない、のみならず液化油はオクタン價が高いといふ優れた特長をもつて居りこの點においても石炭液化工業の將來性が充分約束されてゐると言ふべきであらう

最近の內燃機關のすさましい發達は愈々益々オクタン價の高いガソリン機關燃料とセテン價の高いデイセル機關燃料を求めるやうになつて來てゐる

ガソリン機關の燃料において現在の自動車、戰車などはガソリンで充分であるが航空機においては特に高性能を要求する長距離機や軍用飛行機においては高オクタン價のガソリンが是非ともなくてはならぬ

それではオクタン價の高いガソリンが何程の效能があるものか實例について示せば、某飛行機が一萬四百フイトの上空に達するためオクタン價七六の燃料を使つたときは三分五十五秒を要し、オクタン價九〇のガソリンの場合は二分五十五秒で達したと報告されてゐる

一秒を競ふ空中戰鬪においてこの一分の差は恐るべき相違である、かくの如く航空機ガソリンでは高度のアンチノツク性の要求が切實でオクタン價を高めるためにアンチノツク劑を加へることなどは既に過去の問題となりつゝあり液化ガソリンによつて單味で直ちに八〇以上のオクタン價が得られなければならない右に述べた如く液化ガソリンは上質であるからこれを低級なガソリンエンヂン(普通の自動車の如き)に使用するときはオクタン價の低い石油素ガソリンと混合して手頃なオクタン價にして使ふといふことになる

又一つの特長は液化油においては工業體系の採り方如何によつてガソリンなり重油なりの生産比率を適宜に決めることが出來るといふ事である

七、商品としての液化油はどうか

石炭液化工業はまだ試驗工業であるから製品の原價はこゝ數年の間當分天然石油の原價より高いことは免れないであらう

從つて國家がこの工業を國策として支持する限りは原價に對して補助し本製品を市場相場に合流させる方策をとるか又は關稅等でこの工業が經濟的に成立するまで市場價値の吊上をする等の政策をとらねばならない

液化工業の先進國で既に最も大規模に操業してゐるドイツにおいては直接液化油の方はイ、ゲ會社ロイナ工場より「ロイナベンヂン」といふ名で國內に廣く賣られて居り「フイッシヤベンヂン」も既に商品として市場に出てゐる、そしてこれ等の液化ベンヂンが天然石油と同じ値段で賣られてゐるのも右の理由から當然である

本場ドイツにおけるフイッシヤー法の最近の發展は甚だ顯著で昨年の生産額は約三〇萬キロトン、しかも本年四月政府は年約七〇萬キロトンの生産を命令してゐるから直接液化油と合せて一五〇萬キロトンが豫想されてゐる、かくて石炭液化の先進國ドイツにおける液化油の市場は益々確固たるものになりつゝある

急告

金一圓也の投費を以つて雜誌七册讀めるといふ秘訣を御存じですか?

これこそ非常時向家庭生活の前線を行く緊縮經濟の最善の策と言はざるを得ないでせう!!

本會規程

一、會費　一ケ月　金壹圓也
但し一、四、七、十月(特大號月は)壹圓二十錢
一、雜誌　一ケ月　七册
一、御入會は何時でも出來ます　電話でも結構です(電②四六四二)
一、第一回の配本より七册を以て一ケ月と致します
一、雜誌交換は四日目毎に致します

▲配本確實消毒完全▲

娛樂雜誌：キング　富士　日の出　講談クラブ　オール讀物　講談雜誌　話　實話雜誌　實話讀物　モダン日本　モダン滿洲　月刊滿洲　をんな　新青年
婦人雜誌：主婦の友　婦人倶樂部　婦人公論　婦女界　婦人の友　婦人畫報　新女苑　料理の友　令女界　若草
政治經濟：中央公論　改造　日本評論　現代　雄辯　世界知識　力の日本　實業の日本　商店界　廣告界　經濟知識
藝術：文藝春秋　セルパン　文藝　新潮　文學界　短歌研究　俳句研究　カメラ　アトリエ　映畫朝日　演藝ト映畫　映畫情報　キネマ旬報　日活　松竹　映畫の友　新映畫
其の他：少年倶樂部　少女倶樂部　幼年倶樂部　譚海　科學畫報　科學知識　無線と實驗　海と空　陸軍畫報　實際園藝　野球界　ホームライン

▲古雜誌は六割引にて提供▲

新京新華街中華胡同十二號
新京巡廻雜誌社
電話(2)四六四二番
振替口座新京二八〇一番
私書函新京中央郵政局一〇九號

絶對堅實
株式證券投資
金融の仲介
公債株式　現物賣買
高橋利三郎商店
取引銀行　滿洲興業銀行本店　橫濱正金銀行
新京豐樂路豐劇前
電(2)長二四七番　五二〇五番

讀者の領分

（投稿歡迎 中傷不可）

初旅弔各忠靈塔 （卯年新春）

滿洲野原、けぶる小山の初姿
朝日に映へて島かとぞ見ゆ

初日の出、大海原の島に映え
御旗のなびく墖の見ゆなり

戰捷の春を各地の忠靈塔
巡りて友を慰めんかな

雪に立つ、忠靈塔に人足の
繁きに涙、少なきに亦

花あれど、人亦訪はん忠靈塔
雪に埋るゝ姿雄々しや

そのかみは、防寨姿勇ましく
君の御靈や、今石の如

戰捷の、春を年頭缺禮し
神詣でにぞかしまたちけり

新京禮贊

こしかたの姿眺めん卯年とて
脫兎の如く初旅に發つ

巡り來て、何處の都宿るとも
首都新京にしくものはなし

いづちまで尋ね來りて美味求眞
首都新京にしく美味はなし

雪野原、巡りて柳花訪ぬれど
首都新京に優る花なし

諦めて住めば都と云ひつれど
惠あふるゝ首都新京哉

新京の伸ぶる姿の雄々しさよ
何處の都巡り來見るも

本年度洋灰需要量 百七十萬瓲に激增

日本から五十萬瓲を輸入

本年度全滿洋灰需要量は昨年度の百廿萬キロトンよりさらに五十萬瓲を增し一躍百七十萬キロトンと推定されて國內洋灰生產額は百廿萬キロトンにすぎず、よつて不足額五十餘萬キロトンを輸入洋灰によつて補充すべく昨年來共同洋灰では日本業者に折衝中のところ日本の洋灰聯合會及びアウトサイダー朝鮮洋灰木曜會等の間に今回約五十萬キロトンの對滿出荷契約が成立したしかしこれ等の出荷割當は商工省當局に一任され未だ明かでなく隨つて內地、朝鮮よりの出荷割合も判明しないが、近くこれが決定を見る筈である

關東州の產鹽

昭和十三年度における日本內外地產鹽狀況は天候不順のため殆んど半減狀態となり、鹽田施設の優秀を誇る關東州においても四、五月頃產鹽最盛期が曇天續きのため昭和十二年に比し最少二割減を豫想されてゐたが、七月以降旱天となり大連上水斷水までも惹起する有樣で產鹽はグングンピッチを上げ十月までには四十萬キロトンを突破し、昭和十二年度の四十三萬キロトンに近付き結局結氷までには四十一萬キロトンと約五分減にまで達したものと見られてゐる、而して昨年決定を見た內地工業鹽の二百五十萬キロトン供給の昭和十六年完成五ヶ年計畫においても關東州の供給數四十五萬キロトンはその後着々進捗し、昭和十五年度に繰上げて完成の見込みとなり關東州始政以來州內の氣象狀況よりして力瘤を入れてゐた產鹽事業の成果が顯現されることゝなつた

滿洲硫安設立 委員會開催

滿洲硫安工業株式會社設立委員會は十六日午後二時よりヤマトホテルに於て開催、定款案、株式割當、設立費豫算及び創立總會に於ける委員長報告事項を審議決定した、仍て直ちに政府に對して定款の認可申請を行ひ來る二月四日新京に於て創立總會を開催することゝなつたが株式割當は資本金五千萬圓のうち半額二千五百萬圓を滿洲國政府、五百萬圓を全聯聯、殘りの二千萬圓を日本の各縣信用購買組合聯合會に分割々當て第一回拂込（四分ノ一、千二百五十萬圓）は直ちに徵收、第二回千七百五十萬圓を追つて徵收することに決定した、同社の事業としては

一、硫安その他化學肥料の製造及び販賣
一、各種化學工業品の製造及び販賣
一、副產物の加工及び販賣
一、投資
一、各種附帶事業

を行ふことゝなつてゐるが差當つては建設費四千萬圓を以て營盧島に工場を建設し阜新炭を原料としウインクラー式を以て康德八年度より硫安年產二十萬キロトンを產出して日本へ供給することゝなつてゐる、投資としては今のところ滿化株の滿鐵持分を適當の時期に肩替り所有することが豫定されてゐる

滿洲曹達 更に增資計畫

滿洲曹達では昨夏拂込金二百萬圓を徵收、在滿パルプの生產擴充に即應、牡丹江、奉天開原の三地に曹達生產分工場を設置、日產百キロトンを二百キロトンの倍額增產に着手この程增產設備の完了を見るに至つたが、同社では今後滿洲國のパルプ增產計畫の進捗に伴ひ愈々曹達灰の需要增大を見越し引續き第二期の增產に備へるため來る三月最後の拂込二百萬圓を徵收、拂込完了と共に現在の資本金八百萬圓を一氣に倍額增資の計畫である、而して同社の增資に際しては曹達事業の國策性に鑑み同社を滿洲國特殊法人に改組する意向も一部に擡頭有力化しつゝあるが、同社は旭ガラスが主體となり投資、滿鐵及滿化が大體廿五%づゝ株式を保有してゐるので滿鐵では滿化の株式所有の意味から滿曹にも出資を行つてゐたゝめ今春までには滿鐵保有滿化株の滿洲國讓渡が行はれんとする事情にあるとて滿曹增資新株の引受を拒絶すると共に舊株の解放をも決行するものと見られ目下滿鐵、滿曹兩者間に審議が進められてゐる

滿洲麻袋組合 一月配給查定

最後決定に到らず

滿洲麻袋組合では新麻袋一月分配給申込みが二千數百萬枚の多量に上り組合手持は六百萬枚に過ぎぬので再三理事會を開き松島理事長は滿洲國政府とも協議查定方針を定めて事態の處理に當つて來たが十四、十五兩日には理事會を開く一方特產大手筋を招き特產麻袋の一月所要量に就き申込の眞意を質した結果情勢の打開有望となり、十六日には松島理事長以下邦商側理事飯沼理事、特產中央會小林常務理事、本間產業部事務官が午後一時よりヤマトホテルに參集申込の查定を行つたが、全滿二百餘店の申込に就き實需か否か判別をなすことは甚だ困難で協議十時間に亘るもなほ最後的決定に至らず十七日に持越すの已むなきに至り午後十一時散會した

而して十七日も續行の筈であるが同日中には查定の最後決定を見るのは殆んど動かぬところであるから、その上で正式理事會を開き查定の結果につき承認を求め茲に初めて配給割當確定に入る段取となるわけである、確定割當が終れば直ちに配給を開始し奧地發送を急ぐは勿論のことゝされ從つてストック偏在により市價の昂騰を來してゐる奧地の狀態は緩和されるは必然と見られるに至つた

滿鐵資金繰 一月より三月迄

一月より年度末三月に至る滿鐵資金繰りは年末繰込一千萬圓、二月興中公司株式の北支開發肩替りによる入金一千萬圓、同月本年度起債殘り社債三千萬圓計五千萬圓を以て四月新設豫定の北支交通會社出資二千萬圓、所得稅一千萬圓に充當、營業利益金を以て事業資金一千萬圓に充當しつゝ年度末まで極めて順調に推移するものと經理當局は樂觀してゐる

對外貿易飛躍に備へ 海運會社設立

日本側とは緊密な協調主義

滿洲國政府は最近における對外貿易の飛躍的發展に對應し產業五ケ年計畫においても商船五十萬噸保有を目標に造船能力、港灣設備の擴充に鋭意努力しつゝあるが、戰時經濟下の對第三國貿易增進が益々重要性を加へつゝあるにも拘らず歐洲運賃同盟の橫暴甚だしく、わが特產輸出に多大の惡影響を及ぼしてゐる現狀に鑑み滿洲國としてはこれに對抗して獨自の海運政策を確立するの餘儀なき狀態に立ち至つたので豫てより滿洲海運株式會社（假稱）設立を急ぎつゝあつたところ、この程資本金二百萬圓（政府、滿鐵各六十萬圓、大連汽船、山下汽船三井、三菱各二十萬圓共同出資）をもつて設立されることに大體方針を決定、近く出資各社に對し具體的折衝を開始する模樣である、しかして同社設立は外船依存主義を必ずしも排斥するものではなく特に日本側とは緊密な協調的方針をとるものと見られる、なほ滿洲國の日支を除く對第三國對外輸出貨物は年平均百五十萬キロトン、同輸入貨物は二十五萬キロトンで、これが輸出運賃は千三百萬圓、輸入運賃は三百萬圓である

ソ聯の漁區强行競賣

北洋漁業權奪取を企圖

【東京國通】日ソ漁業本年度漁區競賣廣告は既報の如く十五日ソ聯邦當局より發表されたが、その詳細に關し在ウラヂオ小林露水組合代表は十六日極東漁業廳長官に面接聽取した結果、競賣漁區二百九十三ヶ所の內譯は鮭、鱒漁區二百八十ヶ所、鹽漁區十二ヶ所にして舊日本側所有漁區二百五十五ヶ所、ソ聯更新漁區三十八ヶ所（新漁區發表なし）なる旨同日午後四時露領水產組合に入電があつた、競賣に附さるべき日本側所有漁區二百五十五ヶ所のうち九ヶ所は本年度租借期間滿了のため當然競賣に附されるものであるが、殘餘の二百四十六ヶ所は問題の安定漁區にして漁業條約交涉繼續中にも拘らずソ側は不法にも遂に安定漁區競賣强行を廣告するに至つた、しかしてわが安定漁區總數は二百七十九なるをもつて差引卅三ヶ所はソ側が全く條約を無視して一方的に漁區閉鎖を企圖せるものと解釋され、今やわが北洋漁業權益を奪取せんとするソ側の意圖は明瞭に看取されるに至つた

滿鐵社債 發行要項決定

【東京國通】興銀では十六日第六十二回滿鐵社債四千萬圓の發行要項を左の如く發表した、なほこのうち一千萬圓はシ團親引とし殘額三千萬圓を公募する

一、發行總額 四千萬圓
一、利率 年四分三厘
一、發行價格 額面百圓につき金百圓
一、期限 十三ヶ年
一、拂込期限 二月廿日
一、引受募集會社 興銀、橫濱正金、朝鮮、第一、三井、三菱、安田、第百、住友、三和、野村各銀行及び三井、三菱、安田、住友各信託會社

滿洲國新制 度量衡器 指定販賣店 久永洋行 梅ヶ枝町ヤイタ街 電③二八六五番

北滿沿線在貨

北滿經調々査一月上旬末現在北滿各鐵道沿線主要地穀物在貨は（單位キロトン）

大豆	五四八、七二二
小麥	一一九、八八五
豆粕	一五、五〇四
豆油	一、二八七
麥粉	一六、六八三
高粱	八八、一一〇
粟	六、〇五〇
玉蜀黍	七八、六六五
蘇子	五七、九九〇
小麻子	七、〇四五
其他	四六、九二三
合計	九八六、八六三

にして前旬末の計九〇二、三九二キロトンに比し八四、四七一キロトンを、又前年同期の九一一、二五一キロトンに比すれば七五、六一二キロトンの增加となつてゐる、而して前旬末比減少品目は豆粕の二、四一五キロトンのみで他は大豆の七二、六〇八キロトンを筆頭に何れも軒並增加を示し出廻旺盛を立證してゐる

滿洲市場 昨年賣上高

奉天滿洲市場會社の昨年中における總賣上高は魚類、菜果合計一千四十七萬三千八百六十七斤、二百三十一萬三千二百五十四圓九十九錢で一昨年の八百七十八萬五千百七十二斤、百六十八萬五千五百三十圓二十一錢に比すれば實に百六十八萬八千六百九十五斤、六十二萬七千七百二十四圓七十八錢の激增を示してゐる、右は生產關係並に輸送の不圓滑による價格の騰貴が幾分影響してゐるが、躍進奉天市の人口增加に伴ふ消費の增大を如實に物語つてゐる

吉利 整形 內臟 一般 外科 吉利医院 中央通り西大新京日日新聞社向側 電③三四九九番

新海軍豫算に 米上院の反對猛烈

【ワシントン十六日發國通】新國防教書に示されたルーズヴェルト大統領の尨大再軍備計畫に對しては米國內に於ても相當反對の聲が昂つてゐるが、フレージアー（共和黨）、レイノルズ（民主黨）、ランディン（農民勞働黨）各上院議員は、十六日大統領の尨大軍備計畫に反對なる旨左の如く語つた

△フレージアー議員 米國は新軍備計畫の開始により米國が十年前に締結した條約即ちケロッグ不戰條約に違反することゝなるのである、數十億弗の豫算が戰爭のためでなく平和のために用ひられるのだと信じさせやうとしても、余はかゝる口實は信用し得ない

△レイノルズ議員 世界大戰のため米國は總額一千億弗を支出してゐる、つぎの大戰における大砲の餌食を提供することを要求せられるアメリカの母親等はかゝる再軍備計畫には絕對反對であらう

△ランディン議員 われわれは今や世界救濟の遠征に乘出しつゝある、われわれは全世界を救濟するかも知れぬが救濟されるのは米國であらう

札蘭屯溫泉 紀元節浴場開き

風光明媚な興安嶺の麓札蘭屯のラジューム溫泉場は昨秋以來齊々哈爾鐵道局が舊北鐵時代の避暑家屋を約五萬圓を投じて改築中であつたが、近く室內の整備を終り竣工するので來る二月十一日の紀元節を卜して盛大な浴場開きを行ふことゝなつた、同浴場は客間四、廣間（二十疊）社交室（娛樂室）、浴室五等の設備を有してゐる

東亞通信網の急速整備

【東京國通】十六日首相官邸で開催された電氣通信委員第二回總會において東亞電氣通信網の整備に關する左の如き答申案が滿場一致をもつて可決された、要綱左の通り

一、日滿支各地域における政治軍事經濟及び文化の中心都市を連絡する强固なるケーブル通信網を急速に整備すること
二、右の東亞通信網はその國策的使命と技術上及び經濟上の要請に鑑み東亞の大局的見地より相互的に計畫を樹立遂行するとゝもに建設及び保守の技術的統一につき特に考慮することゝし可及的整備機關の單一化を圖ること
三、東亞電氣通信網の急速なる整備を期するため日滿支關係機關が速かに協議を行ふとゝもに圓滑を圖るため關係機關を網羅する東亞通信協議會を開催すること

滿洲國人事

中華民國通商代表部理事官（濟南辦事處長） 孫鍇
任外務局事務官、薦任三等、調查處勤務を命ず

ブ市副領事 泉博之
任外務局事務官、敍薦任三等、政務處勤務を命ず

中華民國通商代表部事務官（濟南辦事處） 宋畛賓
任中華民國通商代表部理事官、敍薦任二等、濟南辦事處長を命ず

外務局事務官 藤大昌
任中華民國通商代表部事務官、敍薦任三等、濟南辦事處勤務を命ず

商况欄 （十七日後場）

●大連株式（短期）

	寄付	大引
五品	一三、五〇	一三、五二
東新	一四〇、八〇	一四〇、九〇
滿取	―	―
同新	―	―
鐘紡	一四八、〇〇	一四七、一〇
滿鐵	七一、〇〇	―
大新	六六、三〇	七〇、六〇
豆新	―	―
土木	二一、一〇	―

●奉天株式（短期）

	寄付	大引
滿取	―	―
東新	一三〇、〇七	一四〇、五〇
大新	七一、五〇	―
滿業	七一、五〇	―
同新	―	―
日產	―	―
五品	―	―
滿鐵	六〇、一〇	―
同新	―	―
鐘紡	―	―
電甲	二九、〇〇	―
電乙	二七、〇〇	―

新京取引市况

●大豆

先物	寄	引	出來高
一月限	六、〇八	六、一三	八〇車
二月限	六、一五	六、一九	一二五車

手形交換高（十七日） [illegible]

惡醉、二日醉の豫防と手當法

酒の害を除くフラビンの正體

歡喜の春を謳ふ今年のお正月は戰勝の中にも二重の喜びが感じられます。お正月には付物のお屠蘇も酌はれ、お酒を飲む機會も多くありますが、氣分の進むまゝに暴飲して、惡醉、二日醉を起したり果ては胃腸や心臟などの慢性病を惹起す樣ですと折角皇軍の戰勝を祝ひ、延壽長生を謳ふた意味も何もありません。お酒は飲んでもその害に災ひされぬ樣に注意が肝腎です。

全身をめぐる

元來、お酒を飲んで醉ふのは、酒の中のアルコール分が腦に神經を興奮させて一種の快感を與へるのですが、多量の場合には、アルコールの中毒作用が强まつて有害です。獨逸のフェルツ博士の研究によれば體重一キロにつき一日一グラムまでのアルコールは榮養に利用されるが、それ以上は體內に蓄積して中毒を起すと云ひます。二日醉、惡醉はつまりその急性中毒がかなり高度に達したものですから、不快感も全身的に及ぼされるのであります。

ではこの飲酒による害を防ぐにはどうしたら最も效果的かと云ひますと、これについて最近理研の井上博士が發表された面白い研究がありますから御紹介しませう。

同博士の實驗によると、すべての生活細胞は約一〇%のアルコール液によつて害されるに拘らず、ヘーフェ菌だけは二〇%以上のアルコール液中でも旺んに繁殖します。これはヘーフェに何か特にアルコールの特害作用を緩和する物があるに違ひないと氣付き、アルコールの大量をヘーフェと一緒に鼠に與へ飼育したところ、果して酒だけ飲ませた鼠は忽ち

恐ろしい中毒症狀

を起したのに反しヘーフェを與へた鼠は酒の有害作用を少しも現はさなかつたと云ひます。そこでこの物質が何であるかを檢べてみたところ、これはビタミンB2即ち學者の間ではフラビンと呼ばれる物質の働きによることが判明しました。

同博士はこの實驗を順次人體にまで應用して研究され、その結果は著しいものがあつたと報告されて居ります。

ビタミンB複合體

このヘーフェとは皆樣御存知の若素（わかもと）の主成となつてゐる複合微生物菌ですが、その若素は、生物中第一と云はれる程豐富で、これを藥劑となした本劑は、酒の害を除くには最も理想的であります。

その上若素（わかもと）には他の各種ビタミンや、胃腸はじめ全身機能を活潑にし、新陳代謝を旺にする酵素や榮養素、ホルモン性物質も含有して居りますので、アルコールの害を防ぐばかりか、胃酸過多や胃腸カタル、糖尿病、腎臟炎等の治療にも廣く效果が及ぼされます。

寒會や飲酒の機會の多いお正月には勿論、社交の頻繁な重役、會社員の方々は、日常攜帶して居ますと極めて好都合であります。

お正月の食物

榮養價調べ

お正月の食物は、あらゆる方面から榮養價の高いものをピックアップしたものと云へます。

消化

まづ餠は含水炭素と蛋白質を豐富に含んだ代表的なもので、消化も決して惡いものではなく、よく「餠を食べるともたれる」と云ひますが、もたれるのは餠の質が緻密で、容積が少いために不知不識の間に過食するからです。餠を雜煮にすることは大變よいことで、雜煮の事を昔は「保臟」と云つたさうですが名は體を現す榮養價も高いのです。

大豆はよく煮豆にして用ひられますが、豆は良質の蛋白質及び脂肪を多量に含みます。人參は、その赤色素がカロテインといふビタミンAになる母體で、色素が標準ビタミンに用ひられてゐる位ですからビタミンの含有量が多いのです。ほうれん草はビタミンAと共に鐵分も供給して血液の原素となります。次に昆布は沃度を多量に含む故抵抗力を强め、お正月の果物の王

密柑

にはビタミンABCが含まれて居り、いづれも優秀な榮養食品と云へます。

動物性食品の代表的なものとしては、數の子とごまめですが、數の子は良質の蛋白質と腦組織に有效に働く燐を含んでゐます。ごまめは頭から骨、內臟まで食する處に意義があるので、蛋白質を供給する他、發育中の小兒に必要な數の無機質を含んで居ります。

斯樣にお正月の食物は榮養に富むもののみですが、過食し易く、殊に一片が御飯一椀にも相當する餠や雜煮は勿論、數の子、ごまめ昆布等不消化なものが多いので餘程注意すべきです。いくら榮養に富んでゐるからとて無暗に食べれば消化機能を害して急性の胃腸カタルを起したり、また前に病氣のある人は、それが原因で胃腸病を慢性にさせたりします。

かうした時の手當として、從來は消化を助ける意味からヂアスターゼがよく用ひられましたが、このヂアスターゼは澱粉を消化するだけの作用しかないので、最近ではこの樣な消化劑に比して、遙かに汎い效能を有する複合ヘーフェ菌劑若素（わかもと）の服用が賞用されだしました。

若素（わかもと）には、ヂアスターゼは勿論のこと、脂肪や含水炭素をそれぞれ消化する成分が含まれて居ますが、之等はむしろ效果の一端に過ぎず、根本は十數種の

榮養

素等の綜合作用によつて、衰へてゐる病腸細胞に活力を與へ、胃腸機能を振起して消化吸收を良くする點であります。──從つてこの藥を服用してゐますと、食物の消化吸收が良くなると共に、永年の慢性胃腸病も、病原から恢復に向つてくるのであります。

この若素（わかもと）は東京芝公園大門、わかもと本舗榮養と育兒の會（振替東京一七〇〇番）から三百錠入、千錠入、粉末九〇瓦入、二七〇瓦入等が一日分僅々五、六錢（小兒には二、三錢）の廉價で發賣されてゐます。尙滿洲國、中華民國の各地藥店でも取次ぎ販賣して居ります。

實話 慢性胃腸病で 「便秘と衰弱」

（鹿兒島）兒玉孝子

私は一昨年の五月頃よりだんだん胃腸の工合が惡くなり、養生してをりました。ところが病氣は全快する所か、だんだん惡化して、食慾は減退するし、身體の衰弱も著るしく、お腹は毎日きりきり痛んで、遂には起きるにも自身では取れませんでしたので、兩親も心配して專門醫に診て頂く樣にと申しましたので診察を受けました所、胃腸が思ひの上に衰弱が甚しく便秘すると痛みもひどいから餘ほど考へて養生せよとの事に、あれやこれやと澤山の藥を服みましたが一向全快の模樣が見えないので、諦めかけてをりました所、『錠劑わかもと』を見舞として頂きました。效くだらうかなど半信半疑で服んで居りますと、思ひなしか食慾が出て來た樣に思はれ、お腹の痛みもとれて參りますので元氣を得て續服してゐます中に、食べ物に味が出る、舌が良くなる、肥るのが目にみえると言つた有樣で、父母共に「錠劑わかもと」のお蔭樣と感謝して居ります。服みはじめてから約一ケ年になりますが、今では病氣前より元氣になり、毎食後服用を續けて居ります。

近代の志らが赤毛染

白毛染の理想達成
今迄の白毛染の樣に視力、心臟、腎臟、血壓等の恐るべき健康障害を起さず、ナゴンは粉末只一品で立派に人間本來の黑髮に染まる、安全無毒の白毛赤毛染です
永年使用しても
◆絶對に視力が衰へず
◆心臟や腎臟が弱らず
◆血壓が高くならず
◆肩や首筋がこりません

帝國醫大無毒證明
ナゴンは大阪帝國醫科大學、其他專門家によつて動物實驗の結果、誤つて飲んでも無毒である事が證明されてゐます。安價なものに迷はず、一生の健康や毛髮のために今直ぐナゴンを御愛用下さい

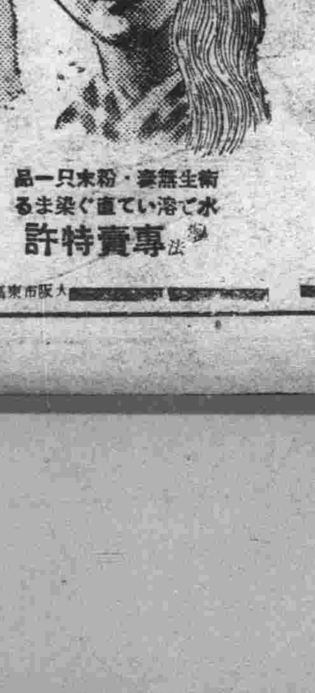

衛生無毒・粉末只一品 水で溶いて直ぐ染まる 專賣特許

ナゴン 納言

大阪市東區南久寶寺町三・宇野達之助商會藥品部

キツの美しい極微粒子コナ白粉を携帯至便に固形にしたモダン七色白粉です・ビロードパフ付

絶對こぼれず・お膝を汚さず・鏡台も清潔
万人の使用感で魅力潑剌のお化粧が楽しめます

45セン 80セン

固形 タンゴドーラン

鳳島メール本舗・株式會社宇野達之助商會・東京・大阪

家庭

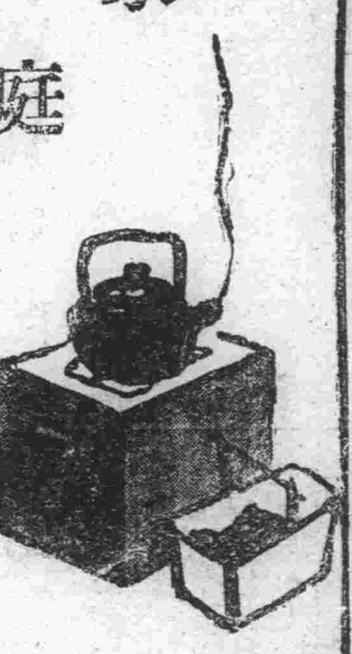

火災は國家の損失
市民協力防げ
冬の火災期に當つて
新京消防署は斯く語る

新年早々「一つ家」の火事で昨年の名古屋ホテル三中井の火災以來市民は愈よ火災の怖いことを痛感しました、國都消防陣は決して强力と言へませんが萬全の努力を盡してゐます、が物資節約の折柄新器材の購入も難事です、この上は全市民協力一致して防火に努力致しませう、新京消防署は左の如く市民に呼び懸けてゐます

消防署は西、六時中皆樣の生命財産を守つて居りますが、日增しに擴張する國都の發展に消防設備は經費の關係上何時も不足勝ちで有り、全く不安に思つて居ります、故に皆さんの生命財産は或る程まで自ら守つて、恐しい火事など出させない樣不斷から準備をしておいて下さい、火事は油斷大敵とか申しまして誰でも注意するときは割合起らないで、何でもないと思つた際に起るものです、次にどうしても市民に知つて頂き度い事項だけあげますから守つて頂きたいと思ひます

平常の準備

イ、屋根上や建物の近くに燃燒し易き物を堆積せぬ事

ロ、火氣取扱場所には危險物や引火し易き物を置かぬ事

ハ、煙突は完全な物を選び、破損等なき樣亦掃除を一ヶ月二回以上行ひ、殊に煙突の取出し口に木部其他燃燒し易き物と接觸せしめざる事

ニ、屋外の煙突の立上りは屋根より二尺以上高くする事之れは只危險ばかりでは有りません、煤煙防止上にも大いへん效果があります

ホ、取灰や煙草の吸殼は全く消してからか、亦全く危險のなき場所に捨てる事

へ、電氣は素人細工をせぬ事、定められた電線に無理な電流を要求すると一般に申す漏電の原因となります電球譯や其他電熱器使用に就いても充分注意を怠らぬ樣、若し新しく電線を引く樣な事が有つたら、假令一つの「ソケット」に三叉以上使用するにも電業と相談してから使用する事

ト、瓦斯は常に漏れて居らぬか注意する事、殊に使用後二個のネヂを締める事を忘れてはなりません、滿洲の家屋は密閉して居る關係上窒息するばかりでなく、火氣を使用すると爆發狀態となります

チ、二重天井に金屬煙突を拔く事は絶對に禁ずべきです天井の間に鼠が巢を造つてそれから火事となつた、實例があります、火事になつても一寸分からぬため大火となります

リ、各家庭には是非消火器を設備して置いて下さい、最も善い消火器は（Ａ）簡便に使用出來得るもの（Ｂ）長らく變質せざるもの（Ｃ）多季にても凍結せぬもの（Ｄ）電氣、油類其他何れの火災にも使用出來得るもの之れは消防署に御足勞願へば、其の家庭に適當な消火器を知つて居る範圍は御敎へします

ヌ、避難訓練は各家庭の重大な仕事の一つと思つて居て下さい、平常訓練の無い者は出火と同時に、自分でも想像も付かぬ失敗をやるものです、よく田舍等で火災に遇つて其の家の主婦は箒や塵取を大切そうに持出して、右往左往して我れに返つた時、既に遲く全く丸燒となつた狀を見聞しましたこれもつまり平常火災に對する觀念と訓練の無き爲です

ル、老人、子供、病人等は階下に寢る樣心掛けて下さい殊に病院等は重病人は階下に寢させる樣心掛けて下さい

ヲ、二階以上の建物は其の建物に應じた避難設備を準備又は設置して下さい

發生時の心得

イ、重要物件は常に取纏め置き、何時でも簡單に持出し出來る樣準備して置く事

ロ、先づ火事が起つたら消防署へ知らせて下さい、電話は一一九番です、消防署が出たら落着いて町名と番地目標となる大きな建物及廣場等分り易く言つて下さい「火事です來て下さい」だけで電話を切ると行かれません（平常から電話係を定めて置いて）

ハ、大騷で近所へ知らせて下さい、隣が出なかつたら馬穴か金盥を叩いて、他の者は消防の着く迄消火に努めて下さい

ニ、たとへ火事が小さくとも隱す樣ではなりません、消防署が出動すると罰金を科せられると云ふ人がありますが、其れは大なる間違ひです、被害の區別及び大小に因つて法律に定められて居ります、消防署の出動如何では有りません

ホ、消防署員が現場へ到着する迄に消えて居ても早く署員に場所を敎へて下さい、それでないと何時迄も近所一般の迷惑となるばかりか消防は早く歸つて次の警備に就かねばなりません若し隱して後で知れると罰せられます

へ、火災場へは關係の無い者は絶對に近寄らぬ事、消火作業の防害となるばかりではありません、怪我をしたり罰せられたりします

ト、消防車は一刻も早く火災場へ到着せねばなりません一般の牛馬諸車は待避する樣定められて居ります、早く避けて止らぬと罰せられます

消防署から喧ましく言はなくとも、火事があれば何んとか成ると思つて居る刹那主義の人があると思ひますが、備へなくて何で事が突發して完全な仕事が出來ませうか、必ず失敗する事請合です、夜中等餘程遠い火災に目覺めて空一面眞紅なためびつくりして、二階から飛降りて怪我をしたり、死んだりした實例はいくらも有ります、亦耐火構造でも三階以上の建物は屋上も一つの安全避難場である事を忘れてはなりません、尙自らの不注意で失火したなら只に他人に迷惑をかけるばかりでなく非常時の今日、資源擁護を喧傳されて居る時、如何に平常行ひがよくても廣義に於て國賊と謂はねばなりません

厚着するより脂肪食を攝れ
◇……寒い時の心得

寒い氣候の間には、着物を澤山着て體を溫かくすると同樣に、體內でも脂肪を多く燃燒させて、體溫を保つてゆかねばなりません。そこで自然に脂氣の多い食物が欲しくなり、脂肪を攝り入れねばならないことになつて來ます、脂肪を多く取り入れるのに、脂でさへあれば何でも好いかといへばさうでないのです

脂　肪は殊に消化し難いものですから、胃腸のよくない人がピーナツだの天ぷらなどを澤山食べると障碍を起します、概して胡麻油だの、南京豆等の樣な植物性の脂肪は、バターやラードの樣な動物性の脂肪に比べると、ずつと消化が惡いのです、動物性の脂肪は植物性の脂肪に比べて消化がよいのですから脂肪を澤山攝る上にはこの方が好いのですが、只經濟的にいつて植物性の方が安價であります

バ　ターは脂肪をそのまゝ攝る事も出來、又脂肪として嫌味がなく、好い事にはヴイタミンが多量に含まれてゐるのですが、經濟的でないといふ缺點があります糖尿病患者は含水炭素を攝取出來ませんから、體溫の給源は脂肪に多くを俟たねばなりません從つて、こんな病人にはバターやラードをあたへるのが宜しいのです

又　痩せた人は夏は涼しく凌ぎよいのですが、多くは脂肪が少いから一般の人よりも餘計に脂肪を攝らねばなりません、脂肪はそのまゝ食べられるのはバターだけでやたらと胡麻油やラードを食べることは出來ないので色々と調理して頂きます、脂肪をよく吸ふものは豆腐からや野菜をいためて、味をつけて頂くとちつとも嫌味なく美味しく頂けます、糖尿病患者等には非常に喜ばれます、バターの代用として安價に得られるのはラードを家庭で作る事です

牛　肉屋で腹アブラを買つて、これに少し水を加へて煮とかします、すると非常に綺麗な脂が出ますから、それを鍋か何かに入れて底に殘つた粕をもう一度水を入れて煮溶かして脂を取ります、すると純粹のラードが取れます、尙豚でも牛肉でも細切を利用しますと、脂肪が澤山ついてゐますからラードやヘッドを別に使用しないでそのまゝ攝る事が出來ます。

「一九三九年のモード展望」
〝色彩の形式主義〟を清算
配色に新傾向

所謂〝モード〟も事變の影響を大きくうけてゐます、それが果してどんな風にこの春の流行に波をうたせてゐるでうせか？本當の國民の生活に即した意味の服裝と服飾とを今一應考へて、この春にのぞむことゝ致しませう

◆…男子服の場合…◆

事變のもたらした一つの影響は節約といふことです、これが從來のモード以上の力となつて變化して來たのです先づ男のスタイルでは腹がつまつて肩と

ズボン　のひろがつた樣なものは影をひそめ、もつと活動し易いものとなつて來ました、また一方國民總動員といふ意味から若い方々も家から職場へと動員されてゐるので、兄のものをきるとか父のものをきるとかいふことから國民の衣服の主な色合は地味なものとなつて來ました

從來は黑なら黑が流行れば全部服飾品までも同系統になりましたが、全部を同色でそろへるといふのは

日本的　でない上に、一番贅澤な着方なのです、而も地味な服を地味なりに着てゐたのでは若い方々のモード意識が滿足致しません

そこで節約と持服を生かす言ひかへればいつも身につけるものを、限られたお金で樂しみ、地味な物を生かさうといふ點から、一般に〝配色〟に目醒めて來たのです

この事實を裏書きするものとしては派手なものとうれる筈のない昨十二月に明るいグリーンとか黄がうれてゐるのです、つまりこれも、あり合せの服に多くの色を

巧みに　配して持服を生かさうといふ傾向なのだ、と思ひます

ですから一言で今春の傾向を申上げると、皆が色に目醒めたこと並びに地味な持服に晴々しい建設色を配して一着の服を何着にも見せる樣に着ることであると存じます、つまり一つの服もネクタイをかへたゞけで全く違つた感じを人に與へることも出來るのです、故に服を服飾品の色でいかすことなのです、尙又、此點からブルーと茶、グリーンと赤は合はぬといふ今迄の色彩の形式主義を清算する必要があります

◆…婦人服の場合…◆

女の方の服の色は派手ではないけれど、明るい落着きある色が支配することでせう、つまり新しい元氣をもつた

建設色（ピンク、ブルー、サーブ、イエロー）など

りし、袖口が廣くなる傾きもあります

一體に　スーツもツーピース類が何と言つても幅を利かせることゝなるでせう

毛皮の……
。…汚れをとるには……。

※……白やうす色の狐の毛皮などが垢じみて汚れた場合自宅で綺麗に洗濯しますには先づ揮發油を汚れてゐる部分に十分塗りつけ酸化マグネシアの粉を上からふりかけ乾いた所でよく粉をはたいて落します、さうしますと汚れが粉について取れきれいになります

※……その際もし毛の光澤がなくなつたやうでしたらウセリンを揮發油でうすく溶かしたものを布につけて拭くと光澤が出ます、酸化マグネシアの代りにうどん粉か片栗粉を使つてもできますが、しまつてから蟲のつく惧れがありますから注意しなければなりません

健康相談
頭部の大きな出來物

（問）私は今年二十四才の男子ですが、五年前から頸部に「にきび」の樣な腫物が出來まして、毎度魚類或は雞類を食べますと直に腫れる樣になります。それで四、五日位經過しますと自然に治るのですがその痕跡は赤紫色のイボの樣なもので御座居ます。何回注射をしても結局根治いたしません。非常に惱んで居りますが良い治療法を御敎示下さい（一男子）

（答）初發病年齡及び病症（餘り簡單で要を得ません）より想像して貴下の疾病は恐らく尋常性痤瘡と思ひます。本症は青春期より壯年期にかけて多數の男女にみるもので、皮脂腺腔が乾燥した脂質で塞され、更に病勢が進んで來ると毛囊は炎症を惹起して、皮脂腺腔は膿で滿され、毛囊炎、更に毛囊周圍炎を起すものであつて貴方の場合は相當大きな腫物と書いてありますので恐らく毛囊炎を起して膿を持つて居るものと想像されます。本症の原因は多種多樣で、先づ第一に先天的に羅病素質があるのです、次に內分泌腺殊に生殖腺が關係します。其他常習性便秘、貧血、肥胖等が素因となり、その上に局所に葡萄狀球菌が感染して本症の發生を促進するものであります。本症の治療法は前述した樣に羅病素質が先天的なために治療は相當に困難です。治療法として患者自身に出來る方法は、先づ第一に顏面を淸潔に保つ事です即ち汗ばむ時、或は顏面が不潔になつた折は朝起る時は勿論ですが就寢前にも必ず洗顏する事、それから常習性便秘の人は便通を整調する事、脂肪質の少い食物を攝る事等です。本症が生殖腺と關係ある事より近來生殖腺ホルモン、殊に卵胞ホルモンの注射療法が試みられ、好結果を招來した經驗があります、其他古より硫黃製劑の塗布、葡萄狀球菌ワクチン、砒素劑の注射療法が行はれて居ます。其他紫外線、Ｘ線療法も行はれます。兎に角貴下の場合は一度皮膚科專門醫の診療を受けられた方が得策でせう（回答者　新京特別市中央通保健所產婦人科部長醫學博士成松濤品）

レコード會社の本年度企畫を覗く

レコード界の肅淸は一昨年九月內務省警保局と各レコード會社の文藝部長、專屬作詞、作曲家との懇談から幕を切つておとされたが、昨年暮にまたもや今度は文書をもつて警保局から今後益々自肅自戒すべきことを嚴重に申渡したといふ、かうした雰圍氣の中で製作されるレコードといへば勢ひどうしても純藝術的なものか時局的なもの、あるひは敎訓的なもの、その他の大勢はどうしてもロマンチックなヴエールをかぶつて抒情的な流行歌とならざるを得ない

しかも明朗にして健全な情操をといふスローガンが企畫の根底を支配してゐることは勿論である、次は本年度各社の傾向や企畫の大體である

ビクター　の蓄音機といへば天下に鳴響いてゐるが、これは鐵材その他の使用禁止で製作出來ないのでそのストックも殘り少くなり、昨今益々レコードだけに頼らなければならなくなつた、同社でも今年一年はちよつと見當がつかないので大體昨年度の根本方針を踏襲するらしいが時局的な大物は臨時發賣でゆくため、文藝部と營業部との聯絡をより密接にし企畫を會社全體のものにしようと計つてゐる、その他中央交響樂團を松坂屋と共同經營にしたこと音樂普及運動のために樂友協會その他の劇場進出を豫算をとつて益々盛んにやることが企畫の上で目立つてゐる、モダーンな都會向きのもののゝ外に二月新譜に『戰線お國自慢』『慰問袋を有難う』を吹込んでゐる鈴木正夫を益々押出さうとしてゐる

コロンビヤ　は山田耕作を筆頭とする作曲陣の流行歌方面に新たに阿部武雄、古賀政男、萬城目正の新入社を加へ十數人の作曲家陣を整備したのは昨年だが、今年はこれら充實した陣容によつて次々と立派な作品を生ませようといふ年で非常に期待されてゐる、こゝでも流行歌の傾向は健全、明朗なものを狙つてゐるが、ミス・コロムビア、二葉あき子、渡邊はま子、あたりに藝術的な日本物を吹込ませる計畫になつてゐる、こゝの輕音樂輯は特色のあるものでいよ〳〵第八輯だ、又淡谷のり子のジャズ物が光つてゐる、二葉あき子あたりもこの方面に進出するといふ、なほ同社は昨年十二月からラヂオ器械ＣＲ百號の製作を開始した、また、新京に吹込所を新設した

ポリドール　こゝは昨年と變つた事はないといふ、企畫としてはどうしても固くなるだらうといつてゐる、こゝは東海林太郎、上原敏の牙城で東海林の『麥と兵隊』『土と兵隊』は三十萬に達するといはれ、かうした傾向のものとして文部省推薦の『淺けよ聖戰』がある、上原敏は『上海だより』以來の便り物で押させ、昨秋デビユの北廉太郎と、東寶映畫の新進若原春江を大いに賣出すといふ

キング　は昨年度と大した變りはないが創業以來數年、今年こそは歌手陣及び作曲陣の整備强化を斷行しようとしてゐる、またこの二月新譜に『吹雪』を吹込んだ兒玉好雄『國境の春』でデビユしてゐる新人岡晴夫『半島夜曲』の松島詩子を徹底的に賣出す方針だといふ

テイチク　は昨年と大した變りはないが日活の轟夕起子を正式に迎へた事から陣容の强化と相待つて本年は何か變つた物が出さうであるこゝの浪曲物は相變らずお盛んである

ナショナル 瓦斯コンロ

けふの番組
（ＭＴＣＹ 新京放送局）十八日（水曜日）

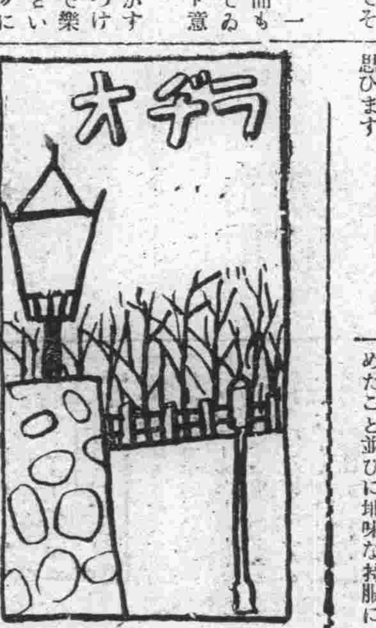

ラヂオの御用に
東京無線

◇※◇朝◇※◇

七、五〇（大連）ラヂオ體操・入港船のお知らせ
八、一〇ニュース
八、一五（大連）初等滿洲語講座　秩父固太郎
八、四〇（大連）朝の音樂　ヴアイオリンと管絃樂　ヴアイオリン協奏曲第八番　スポール作曲
九、〇〇　氣象通報
九、〇五（東京）經濟市況
九、三〇（東京）經濟市況
九、四五　建國體操
一〇、〇〇（奉天）家庭講座　種痘に就て　醫學博士　西宮安平
一〇、二五　料理獻立
一〇、三五　家庭メモ
一〇、四〇（大・新）經濟市況
一一、一五（松本）全日本氷上選手權大會實況　＝長野縣上諏訪藝ノ海スケート場より中繼＝
一一、三五（大連）經濟市況
一一、四〇（東京）經濟市況
一一、五九（東京）時報

◇※◇晝◇※◇

〇、〇一（大連）晝の演藝　琵琶　宇治川　服部旭龍
引續き講談社提供キングレコード漫才　公衆電話　アサブ・ラブ　アサブ・ラブ仲
〇、三〇（東・新）ニュース
一、〇〇（大・新）經濟市況
一、一〇（松本）全日本氷上選手權大會實況　＝長野上諏訪藝ノ海スケート場より中繼＝
三、〇〇（大・新）經濟市況
三、二〇（東京）經濟市況

◇※◇夜◇※◇

四、〇〇（東京）ニュース　氣象通報・ニュース
四、三〇（東京）大相撲春場所實況（七日目）＝兩國々技館より中繼＝　◎市況・ニュースの時間には中斷す
五、二〇　ニュース（鮮語）
五、四〇（大・新）經濟市況
六、〇〇（東京）子供の時間　不思議問答　子供のテキスト編輯部
六、二〇（大連）コドモの新聞
六、二五　趣味講演　蒙古ラマ醫者の話　佐藤富江
七、〇〇（東京）ニュース・告知事項・今晩の番組
七、三〇（大阪）國民歌謠　獨唱　鈴木富美子　齊唱　大阪音樂學校生徒　伴奏　大阪ラヂオオーケストラ
七、四〇（東京）講演　日ソ支關係の將來　男爵　大藏公望
八、〇〇（奉天）合唱　奉天メンネルコール　ＳＢ合唱團
一、男聲合唱　指揮　仁科秀一　ピアノ伴奏　伊東和子　（イ）山寺の和尙さん　（ロ）權兵衞が種蒔き
二、女聲合唱　指揮　千葉由貴子　（イ）歎乃調　（ロ）見よ勇士は歸る　（ハ）アーメンコーラス
三、混聲合唱　指揮　高品秀人　（イ）ローレライ　（ロ）菩提樹
四、男聲合唱　指揮　仁科秀一　（イ）野中のばら　（ロ）神殿　（ハ）今は若き子
八、三〇（東京）ラヂオ時局讀本
八、四〇（大連）三曲　末の契り　三絃　福永正子　箏　福森とし子　尺八　小池玲山
八、五五　歌謠接續曲　軍國橫町風景　田中良一編曲　井上房子　鯉一香　新京ラヂオオーケストラ　指揮　田中良一
九、一五（奉天）常磐津　靱猿　淨瑠璃　千龍　同　小染　同　おらく　三味線　常磐津長壽　上調子　小里ん
九、三九（東京）時報・ニュース・ニュース解說　氣象通報・ニュース・告知事項・明日の番組
一〇、三〇　ニュース再放送
一〇、四〇（哈爾濱）北滿の時間　アナウンサー荒井（朝）渡邊、池谷（晝）田中、上森（夜）

性病科　婦人科　産科
沖津醫院
院長　醫博　沖津亘　室町二丁目　電(3)5689

岡田眼鏡店
吉野町二丁目　電話③2483

寫眞機
森洋行
中央通　電(三)三八七三

淋病は熱療法で治せ
新京療院
新京曙町四ノ一　脇坂ビル　長春寺前　東京光線

廣告の御用は　電話③三三〇〇番へ

宇治茶と世帶道具の店
新京三笠町日本橋通り角
河久商店
電話（3）三二〇四番

日本結髮人形　ペインニテックス講習會
講師　新京大和通四七　山瀨慶子

毛は生える藥
フミナイン
博士の創製　毛生え藥
●田中醫學博士方劑
●說明書無代進呈
田中醫學博士創製の毛生え藥フミナインは、毛髮の發生を促進し、圓形脫毛、若禿、其他人類毛髮のあるべき部分の毛髮の薄きものを濃く、細き毛を太くし、毛髮を發生せしめます。又禿頭病に因り毛髮の脫落の場合其の脫落を防止し、且つ之等諸病に原因する禿頭脫毛に對しても病菌を殺滅して同樣毛髮を發生せしめます
男女あるべき所に毛無き方……は後と云はずスグお用ひあれ。
（全國藥店にあり）
フミナイン價、五十錢、九十錢、一圓六十錢、三圓、五圓五十錢、送料內地十二錢、萬一品切の節は代金を添へ左記發賣元へ御注文あれ、即時發送す。
發賣元　東京市芝區田村町四　電話芝一八七四番　振替東京三一八三二番　東京藥院
大阪市天王寺區赤十字病院前　電話天王寺三五五〇番　振替大阪五〇八一八番　東京藥院
模造品多し必ずフミナインと御指名の上御買取下さい

榮養菓子
グリコ
發育に……
骨・齒を丈夫にする燐・カルシウムを含む
榮養素八種を含む
（東京・大阪・奉天）グリコ株式會社

學藝

新年文藝・佳作　猪官兒（三）

東桂造

童達は皆家畜を追つて野に出たし雇人達も畑に出た。家の中は一日中で一番靜かな時である。

父は一頭の馬に轡をつけると「さあ馬に跨れ」と怕がる寛福を無理矢理に馬にのせた。

裸馬である。

寛福は初めて乘つた馬の上で怕さにふるへて居た。

父は馬の轡の所を手にとつて寛福をのせた儀門の外に出ると

「お前は臆病者で卑怯者だ、今日は少しこらしめてやる。わしの子供の頃はな、何時も曠野を見乍らあの平原を走り廻る馬賊になりたいと思つてた。だからお前位の年頃にはもう馬を乘りこなせたものさ。お前は今年十一にもなるのに未だ馬を怕がるやうぢや駄目だ。さあしつかり手綱を離すでないぞ。」

と叫ぶと父は轡から手を離し馬の尻を鞭で叩いた。

しつ！と言ふ鋭い音と同時に馬は勢よく馳け出した。

邊りの樹や家が皆後に吹つ飛んだ。

寛福は馬が馳けて居るのだと思つて夢中に手綱にしがみついた。

寛福の軀は馬の背中で跳び上つた。

澄みきつた大空がくるりつと逆さになつたやうで太陽が眩しかつたと思つた瞬間寛福はもんどり打つて地べたに投げ出された。

そして其の儘氣が遠くなつた。

此のやうな父の寛福を育て上げる方法は母にも親族達にも非常に不平があつた。

父はそれ等の人に「寛福こそは逞ましい人間にしてやるのだ」と常に言つて居た。

翌年の春寛福は父に連れられて公主嶺の公學堂に行き二年生に編入された。

朝から夕方迄曠野を歩いた猪官兒寛福は學堂に通ふやうになつた。

家から學堂迄は二時間以上もかゝつたが十二の歳から六年を卒業する迄毎日通つた。

野に放たれたその軀と父に植ゑ込まれた負けじ根性は五年間の寛福の成績を優等にした。

そして學堂を卒業する時校長は其の優秀な成績を推薦して與れて寛福に奉天の會社の給仕の職を見付けて與れた。

會社に勤める者。それは此の蔡家村には寛福を措いて他に無かつた。

父はそれが大滿足で村人に「家の寛福はな」と自慢して聞かせた。

奉天の會社に勤めるにはどうして社には奉天に住まねばならぬ。

宿舍の都合も會社には用意してあるとの事を校長に聞かされた。

寛福は都會に出る喜こびと不安と落ち着かない日が續いた。

そして愈よ明日奉天に發つと言ふ日。

曹家に寛福の門出を祝ふ澤山の人々が集まつた。

門の外では門出を祝ふ縁起のいゝ爆竹がぽん／＼と鳴らされた。

父が招いた客の中には父の朋友の隣村の劉德恩と娘の菊芬が來て居た。

寛福と菊芬とは父同志の間で小さな時から許嫁の約束がしてあつた。

寛福は多勢の人達から「奉天と云ふ所はどんな所ですかい。兎に角えらい所だぞうだなあ」

等と云はれたりしてる中に愈よ明日は兩親や弟妹の許を離れ去ると云ふ寂しさを忘れ滿洲國の會社で父の話の昔の馬賊よりもつと／＼何か出世が出來るやうな氣がして來て憧れに胸がわく／＼して居た。

奉天に發つ當日は車に馬をつけ馬車を組み立て蔡家の驛迄父も一緒に乘つて行つた。

汽車に乘るのも生れて二度目である。

十七年間育つたそれは自分の數々の思ひ出を込めた蔡家を汽車が離れると寛福は父の姿が小さくなる迄デッキに立つて居た。

新年文藝・待選外

戀

滿田馬世男

その一

やがては散るべき花ではあつても
わたしはその花が
つぼみのまゝで散ることのないやうに祈る
わたしの心に咲いた戀の花が
人の世のつめたさのためにせめられて
いつかさびしく散つて行くことはかなしい
それでゐて
わたしは戀の花が
そのたぐひない美しさと
けがれのない清らかさとをもつて
青春の庭に咲きいで
若さの燃えるやうなよろこびを吸つて
わづかの間でも幸福に浸つてから
靜かに散つて行くことをのぞむ
たとへその運命が
どのやうにはかないものであらうとも
わたしはそのやうにあることを願ふ

その二

空しく吐息することはさびしいことでありながら
吐息せぬことは
それに増してさびしいことだ
わたしの心が
苦しみとかなしみで充ちてゐる時
その苦しみとかなしみの幾何かを
わたしは
吐息することによつて開放出來る

その三

誠の戀はたゞ一度！
わたしはこのことを堅く信ずる
永遠に變ることもなく
すべてをさゝげて愛することの出來る乙女は
わたしの一生に於て
そしてこの廣い世界の中で
たゞ一人しか住んでゐない
どんなに心が暗いときでも
その愛によつて
わたしに新しい力を與へてくれる乙女はただ一人だ
あゝ
たゞ一度のみの戀
それこそ何よりもうつくしく
何よりも強い力を持つてゐる
たとへ蜜を求める蜂のやうに
花から花へと移り歩いても
いつまでも心に殘り
常にわたしを招いてくれるのは
一人の乙女より他にはゐない
わたしは
誠の戀のためには
それ以外の何ものをものぞまないのだ。

文化的協力の精神（下）

長谷川如是閑

支那人は精神文化については相當自信があるので、彼等の希望する外國文化の輸入といふことは、主として科學方面に向つてゐるやうである。この形勢に基いて、わが上海の研究所も設けられたわけであり、更らに今後の方針としても、可なり考慮されてゐるやうであるが、これも、我の學術を彼が學ぶといふだけの關係でなしに、科學そのものが、日本人の國民的性能の互助關係により、又支那大陸の自然的環境の條件等によつて東洋に新しい境地を開拓する時代に入つたといふ自覺と、遠大の思慮との上に行はれなければならないのである。この方面で支那人を指導してゐる日本人のうちには往々無遠慮な支那人が、近代科學もやがて日本に背いて直接歐米から學び取るに至る日が來るといふやうなことをいつてゐるのを聞いて彼等の不義理不人情を情けなく感じてゐる人もあるやうだが、しかし支那人をしてさうした考へを抱かしめるのは畢竟、今云つた如く日本人の學術を支那が買ふといふやうな關係以上の關係を彼等と結び得ないからである。それには彼等の抗日意識がそれを妨げたといふこともあらうが、然し學術技藝だけの關係でも、結局そこから兩者の間に人と人との關係が結ばれることのあるのは自然の理でそれがないのは、寧ろ先方の責任であるより此方の責任であると考へねばならない。日本人同士の師弟關係でも、師たるものが、たゞ學術を授けるといふだけの關係をもつて子弟に對するならば子弟も亦師を學術の與へ手としか見ないであらう。

清朝末期に、清國政府は、北京始め各地に日本人の學術法制の顧問又は教授及び教習を多数招聘したが、そのうちには長く彼の國人の心の裡に深い印象を殘したのもあるが中には、その地を去ると共に忘られたものが少くなかつた。日本人の仕事は現地に殘つても、日本人といふものが支那人の心の裡に殘らないといふやうでは、文化協力も決して徹底し得ないのである。

新支那との文化的協力は、絶對にさうした機械的效果しか擧げ得ないものであつてはならない。敵味方の間でさへ人と人との結合はあり得る。さうした結合を生み得るほどの人間的の力もなしに「文化」をいふさへ實は潛越なのである。彼等が日本人の學術技藝を習得してしまつたら直ぐと日本人に背を向けるといふはその責が彼にあるか、我にあるか、深く反省しなければならないのである。

さうした意味は日支の文化的協力の、精神的の方面に從ふものたると、物質的の方面に從ふものたるとによつて變りはないのである。今まで日本は支那に對して、文化的協力の事業そのものに於ても、それに從事する人間の精神に於ては一層貧弱であつたのではなかつたらうか。支那に於て營利事業を營むことも、歐米人よりは約一世紀遲れた日本人のことであるから、文化的協力もそれに準じて遲れたのは已むを得ないが、然し事業經營の彼の地に盛に行はれるやうになつても、歐米人が盛に經營してゐる支那人教育の機關のやうなものが、日本人の手には極めて少數しか建てられてゐなかつた。これには清朝時代に日本人の獲た支那に於ける教育の特權が、民國に至つて特に忌避されたゝめに、日本人は歐米人のやうに、精神的の仕事を支那に經營することを特に防止されたといふこともあつたが、然し元來、日本人の他の事業としてもさうであつたのを、押し切つて發展して來たのに、文化的方面の邦人の事業の少しも進展を見なかつたことは、思へば遺憾千萬であつた。もしそれが充分であつたならば、日支關係の歷史も多少違つてゐたのではなかつたか。

それにつけても、新支那との文化協力に於ては、日本人は、我國と新支那との國民的協力の基礎が、その事業に、否、その事業の精神にあるといふ信念をもつてこれに從ふ要がある。さうした確信のないものは、この仕事に關係しない方が、寧ろ相互のためである。

然しさうした心構へは、直接さうした仕事に關係する人々だけのことではない。日本の文士のうちからは、支那を題材とした「大地」のやうな小說もかき得るものを出し得なかつたといふことも、文士は勿論、日本國民が猛省せねばならぬことである。一生を支那の奧地に暮して、そこに骨を埋めんとする多くの歐米宗教家のやうなものを、わが宗教界から出し得なかつたこともわが宗教家だけの責任ではなく、國民一般の深く考へねばならぬことである。

しかし始めに云つた如く、日本國民多數の支那に對する考へ方と態度とは、この頃漸く正しい視點を見出すやうになつて來たのである。新規蒔き直しに、精神と手段とを建て直してかゝる機會を得たわけである。【了】

バクゲキ機

傳記の戲曲化
—藤森成吉「若き啄木」—（『改造』一月號）

近頃傳記戲曲といつたものが流行つてゐる。この一作もさうしたものゝ一つに數へられる。

若い日の石川啄木を、大體事實に即して忠實に描いてゐるのである。小學校の代用教員をやつてゐた時代の彼である。貧乏に苦しみながら、子供たちに遠大な理想を說き、校長と衝突する彼である。

尤も、それだけに限られた時代を描いてゐるのだから、まだ傳記戲曲といふまでには足りないものがある。學童たちをうまく使つて戲曲的な盛り上りを持たせてゐるのが作者の腕を見せてゐるくらゐである。

啄木を知つてゐる者には相當興味を持つて讀めるが、一般にはどうであらうか。明治末期風景としてしかうつらないのではあるまいか。もつと前後を加へてこそ重量感のあるものとならう。（御垣衛士）

書架

本欄紹介希望の新刊は本社編輯局宛一部御寄贈相成度し（係）

△新京案內　新京の全貌を案內する一書として大體要領よく編まれてゐる、相當たんねんに調べたあとがうかゞはれる、本文二百十餘頁、一般に奬め得る（新京入船町一ノ二、新京案內社、一圓）

△新天地（一月號）　新支那再建問題總檢討とソ聯の現情解剖とその展望の二テーマを中心の特輯としその他、北村謙次郎「國都人物點描」、新春隨想、夷弛作「滿洲の女」、大內隆雄譯「黃昏の後」などを收めてゐる（大連市備町三、新天地社、五十錢）

印刷　文具
本店 東京銀座　文祥堂　新京康德會館 電2-1665

割烹　豐樂路　太蘭莊　電③二六三六

東一條通二三　中谷時計店　電（三）三八五四 六七五九番
貴金屬 時計

日新電機株式會社の
精密級特別精密級電氣計器
配電盤及特高配線器具
滿洲總代理店　共榮商會
大連市山縣通五四 電話(2)4280
奉天琴平町一三 電話(3)4091
新京中央通五〇 電話(3)3933

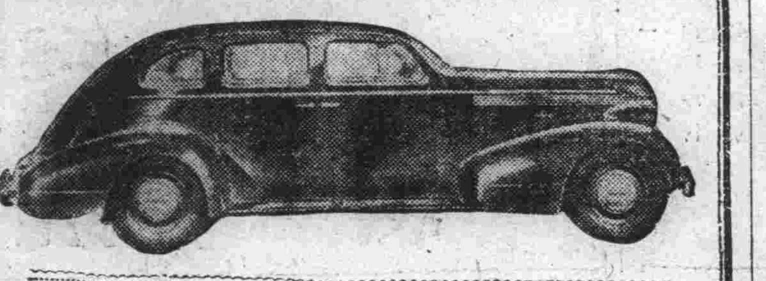

親切　町寧　迅速
新京永樂町五
亞細亞タクシー
電③二五二四・二五二五番

木炭と米　薄利多売
製造元より直接消費者へ
電(2)四六四二
新立屯中華胡同
新滿商会

軍隊用品 酒保用品 卸
在庫豐富
高木滿書堂
高木馬吉

軍賜公債 高價買入
福民獎券代賣
商品券の賣買も致します
新京祝町三丁目（南廣場興銀橫）
泰正號
電話③二六四四番
精々御利用下さい

病室完備
內科 性病科 花柳病科 肛門病科
入院隨意
筈元醫院
新京ダイヤ街老松町
電話③五六二六番

國產の誇り
山葉オルガン
一家に一臺
家庭に明朗
（型錄進呈）
山葉洋行

本店	大連市信濃町 電2・4148番	出張所	新京梅枝町 電3・2571番
賣店	大連市浪速町 電2・4310番	同	哈爾濱透籠街 電2・922番
出張所	奉天浪速通り 電2・249番	同	天津東馬路 電2・1825番

おみやげには
新京名物
甘栗太郎
新京銀座
電(3)二八七・三七七八

印刷と帳簿
平版、オフセット印刷
和洋式帳簿製造
紙型、銅凸版引受
活字鑄造販賣
合資會社 雙發洋行印刷部
新京日本橋通七十四番地

VEGELINE
毛髮養料 ベジリン香水
斯界に多大の信用と愛用者を有する
黑髮に榮養を與へ艶やかな光澤を加へる
大瓶小瓶の二種あり
フケ、及びカユミを去り脫毛を防ぎ常に美髮を保全し用後殊に爽快無比也
到る所の著名雜貨店、小間物化粧品店、藥店及消費組合にあり

ロート目藥

Eye Water ROHTO

心得べき眼の養生法

健康にも明朗と疲勞を訴ふ近代人にとつて、眼の健康と其とは正にその生命線である。近代人よ、双の眸を勞りたまへ。そして正しい眼の養生法を知つて置かれることが肝要である。以下眼病の中でも一般に最も多い結膜炎と角膜炎に就いて述べて見よう。

結膜炎(はやり目、やに目、ち目、トラホーム、はれ目等)と角膜炎(かすみ目、なみだ目、ほし目、たゞれ目等)に就て

一、結膜炎 これは結膜(即ち眼瞼の裏及び白眼を蔽うて居る薄い膜)に起る炎症であつて、本病に罹ると結膜が充血し眼脂が出る、眼瞼が腫れる、明るい光線に照れると羞明ゆくて眼が開けられない、又涙がよく流れ、チク〳〵眼が痛むことがある。俗にはやり目、やに目、はれ目、ち目等と呼ばれるのがこれであるがトラホームも結膜炎の一種である。

原因はコツホウイークス氏菌、重様菌其他の黴菌、或は汗、直射日光、塵埃、悪水などによることが多い。

本病に罹つたならば、毎朝洗面の時きれいな冷水で眼をよく洗ひ、眼脂などの不潔なものを拭き取り毎日數回、本病に有効なロート目藥を點眼するとよい。

結膜炎に對するロート目藥の効果

ロート目藥が結膜炎に對して特に著るしい治病効果のあるのは何によるかといへばそれは第一に、ロート目藥の強い殺菌作用によつて病原菌を殺し、消炎作用によつて結膜の炎症を消散せしめると共に收斂作用、鎭痛作用によつて直接に充血や腫れを引かせ、痛みを止める等の働きが綜合的に、且つ的確に行はれるからである。即之ロート目藥が無刺戟性(シマズ・イタマズ)の特性を併せ備へてゐることは、實に近代眼科藥の理想を實現したもので、點眼して眼の醒めた様な、ハツキリとした快感こそ、ロート目藥の誇るべき特色の一つである。

二、角膜炎 これは角膜、即ち眼球の黒い部分に起る炎症である。その症状としては黒眼に小さい白い翳が出來たり、又これが濁つたりする、或るものはひどく涙が出て眼瞼が痙攣し、或は腫瘍を起し、又結膜炎の様に光線に對して羞明を感じ、痛みを覺ることがある。俗にかすみ目、ほし目、なみだ目、たゞれ目など〻呼ばれるのがこれに屬する。

本病の家庭療法は、大體結膜炎の項で述べた通りを實行すればよいが、羞明感が特に著しい時には眼帯をかける事が必要である。

角膜炎に對するロート目藥の効果

ロート目藥の優れた消炎作用は、角膜の炎症に對して極めて有効に働き、速き收斂作用と相俟つて、眼の曇りや、ほしを去り、羞明感や流涙が少くなり、炎症の消退に從つて眼瞼の痙攣を鎭し、鎭痛作用によつて患部の疼痛は押へられ著るしい効果を見るのである。

現代眼科藥の最高標準

ロート目藥は我邦眼科醫界の權威、井上獨逸醫學博士が國民眼科衞生の立場に於て多年研究の結果、治療上並に健眼上、最も有効適切なる處方を、藥學博士中尾万三先生指導の下に嚴製せるものにして我國醫學、藥學の粹を蒐めて現代眼科藥の最高標準を行くものであります。

家庭藥の使命―効力第一

手輕に用ひて眼病を早い目に治すといふことは家庭藥たる目藥の第一使命であります。ロート目藥は優れたる收斂作用、防腐、殺菌作用、消炎作用、鎭痛作用など、凡そ眼病の治療に必要な諸作用を完全に具備し、從つて何等他の藥液を以て眼を洗ふ手數を要せずして速かなる治病効果を有するものであります。

眼を刺戟せず(シマズ、イタマズ)

ロート目藥は近代眼科藥の理想を實現し點眼して眼に不快な刺戟なく(シマズ、イタマズ)眞に「眼の醒めた様な快感」を覺えることは誇るべき特色の一つであつて、これは眼病治療上は勿論、又スポーツの前後或は讀書、記帳、裁縫などの細かい仕事に從事する時に用ひて最良の効果を收めます。

適應症

結膜炎、結膜充血、眼瞼縁炎、角膜炎、學校眼炎、トラホーム、疲勞眼、角膜翳、麥粒腫、涙嚢炎等

俗稱 のぼせ目、はやり目、たゞれ目、やに目、血目、かすみ目、ほし目、こり目、くもり目、雪目、めばし、つき目、はれ目、かわき目等

藥價	
小瓶	20錢
大瓶	30錢
徳用	50錢
小兒用	20錢

本舗 山田安民藥房 營業所 大阪市東區南久寶寺町 工場 大阪市東成區猪飼野町

感冒(かぜ)

婦人冷之込みに

嚴寒

油斷は禁物!感冒を輕視すると肺炎、肋膜炎等を引起し、遂に取返しの付かぬ結果を招く!感冒と氣付いたら速刻定評ある守妙で御手當下さい!

守妙は―強烈な化學藥の如き中毒副作用の危險絶無の純和漢藥で、體の芯から温めて心地よく感冒熱を解消し婦人冷え込みを除く優れた効めを有してゐます。

中毒副作用絶無の純粹和漢藥 守妙(モリミヨウ)

藥價 二十錢 五十錢 一圓 二圓 三圓 五圓 ○全國各藥店ニアリ

賣元本舗 守田治兵衛 東京市下谷區池之端仲町 振替東京二九八五番

たんせき ぜんそくに この一粒!

効めを誇る獨特のシヤブリ藥 立効丸(りつこうがん)

一粒一粒 啖を切り 咳を鎭め 知らず知らずに苦しさを解消す

藥價 二十錢 三十錢 五十錢 一圓

東京・下谷池之端 守田治兵衛

國都醫院案内

本欄一手取扱 滿洲國通信社

耳鼻咽喉科專門 三井耳鼻科 新京電々會社裏通 醫學博士 三井忠 電③四八八五番

內科、小兒科 外科、性病科 X線科、物療科 産科、婦人科 興安病院 院長 醫學博士 吉田秀雄 興安大路與亜街角 電話代表②五九一一

淺井醫院 小兒科 入院隨意 新京樂智路六一六 興安通郵便局ノ北へ約半丁 電2・一六〇五番

一般外科 內臟外科 痔疾性病 大森醫院 新京永樂町二丁目 電3・四七四三番

皮膚泌尿器科・性病科 內科小兒科・外科 耳鼻咽喉科・産科婦人科 レントゲン科・物療科 深町醫院 院長 醫學博士 深町穗積 八島通 電(3)六六六八 三四一二 五一六三 二七〇五番

花柳病科 肛門病科 專門 豐榮堂醫院 豐樂路公設市場入口 電2・三二九七番

産婦人科 花柳病科 內科 (病室完備) 中市醫院 新京鐵道病院東門前 電3・三九〇二番

産婦人科 花柳病科 內科 東德醫院 吉野町四丁目廿一 女醫 柴田すぎ 病室完備 入院往診隨意 電3・五三九七番

內科・小兒科專門 杏林堂醫院 往診隨時 院長 中島信之 鍛允子 吉野町一ノ二三 電話3・二五二〇番

小兒科專門 レントゲン科 吉野醫院 入院隨意 新京神社南角 電3・五二四三

産婦人科 外科性病 沖津醫院 醫學博士 沖津亘 新京室町二ノ一三 電話(3)五六八九番

內科、外科 花柳病科 皮膚科 浜田醫院 新京三笠町一ノ二六(名古屋ホテル前) 電話三・二八七三番

內科・外科・眼科 皮膚・性病科 中野醫院 興安大路ガス會社南(興平街バス停留所前) 電話2・一七〇一番

レントゲン設備 山崎齒科 中矢ル兒玉公園前 電3・五八〇三番

産科 婦人科 田島醫院 女醫 田島靜子 新京興安大路四一 電2・二六〇七番

內科 レントゲン科 産婦人科 外科 順天醫院 入院室完備 院長 醫學博士 小濱茂穗 新京驛前 電3・三八九〇(受付) 3・三六七七(病室)

林齒科醫院 齒科 林久仁惠 樂智胡同二〇

長春醫院 小兒科 院長 德丸スガ 入院隨意・往診應需 新京神社ノスグ前 電3・六二四一番

紫外線設備 レントゲン 早川醫院 齒科 錦町二丁目七 電話3・三二九六番

眼科專門 知識眼科 (入院隨意) 醫學士 知識吉彦 新京大和通り 電3・六六四六番

皮膚科・泌尿科 性病科 同仁醫院 醫學博士 市橋貞三 富士町二丁目 電3・二六〇六番

內科 性病科 産婦人科 畑醫院 (入院隨時) 主 畑 基 新京新發屯豐樂路モンテカルロ南鄰 電②・一三二〇番

內科 小兒科 緑醫院 (入院ノ設備アリマス) 醫學士 住吉勝也 長春大街三〇二號 電話②五一〇一番 ②五一〇二番

産婦人科 花柳病科 小外科 內科 小兒科 肥後醫院 院長 肥後弘子 女醫 小野浦子 入院往診隨意 ダイヤ街老松町朝日通 電3・五七〇九番 3・二三二九番 醫院監督 松元千代

皮膚泌尿 性病科 外科專門 長岡醫院 [illegible]路二〇四 憲兵隊東隣 電話[illegible]

外科性病 上山醫院 院長 醫學士 上山源六 入院隨時 朝日通二十一番地 電3・五七九五番

院長 醫學博士 鶴村佑一 産、婦人科 內、小兒科 皮、性病科 ×各科專門 芳光醫院 本院 新京芳光路 電2・二一〇六 二五七番

內科、小兒科 折島醫院 新京特別市百瀬街五ノ一七(民生部裏) 電話二・三二〇八番

佐野齒科醫院 齒科 佐野專一 日本橋通り新京ビル(日滿百貨店二階) 電話三・三七三二番

小兒科專門 太田醫院 入院隨意 新京神社南鄰 電3・三八三九

産婦人科 (病室完備) 鈴木病院 入院隨時 醫學博士 鈴木紀 新京清和街七〇二 電2・一八八七番

新築落成 小兒科・內科 花柳病科 植醫院 病室完備 興安大路二五 電2・一五八〇 2・一九九八番

呼吸器科 胃腸病科 レントゲン科 三谷醫院 入院隨意 新京樂智路一〇八 電2・四八六九番

泌尿生殖器病科 皮膚病科 內科・小兒科 肛門病科 松本醫院 醫學士 內海亨二 院長 松本要太郎 (入院隨意往診應需) 日本橋郵便局前 電話3・三七五六番

內科・小兒科・産科 婦人科・物療科 養生醫院 院長 河野百里 (記念公會堂前) 電3・三一七一番

金融強化 (正) 質店 電話(三)三六七番 祝町三丁目三味不二前横丁

何品を問はず萬能に通じた 刀劍 ミシン カメラ 特に御相談致しませう 御一報次第秘密參上

疊の御用は 絶對信用の出來る店 鵜殿兄弟商店 電話③二四八二番 室町公學校前

音色の良き琴三味線 新京唯一の專門店へ 東一條通六〇 大政樂器店 電(三)五五六番

銘酒 司松 富久娘 滿洲產唯一品 內地灘の生粹 木炭 吉林本場製 御愛用願ます遠近に不拘直に御屆け致します 新京興安大路四一三 電2 二七九二 合名會社 大松號支店

和室 洋室 各室卓上電話付 風雅ナ茶室、撞球場アリ 大都ホテル 日本橋通り一五 電③6016 6017 驛ヘ三分! 大都グリル 豐美ヲ極メタル食堂、宴會場設備

新京唯一の 壽しの立食 氣分の新八 吉野町本洋行裏 新八

防共ルート加盟を壽ぐ

議定書調印を待ち全滿大慶祝大會

協和會第一回打合せ會開く

東京、ベルリン、ローマを樞軸とする世界防共ルート强化に一段の拍車を加へる滿洲國の防共協定參加は、さきにハンガリーの協定參加の

聲明と共に世界に一大センセーションを捲起し、こゝに「防共」の二字を以て東西を繋ぐ世界强力盟約國の結成は今や世界の攪亂者「赤」への共同挑戰状をたゝきつけるに至つた、滿洲國は既に康德三年十一月締結された日滿防共協定により日滿一德一心不可分關係において實質上防共ルートに參加し、特に政府と表裏一體關係にある協和會では打倒共產主義のスローガンも高らかに國民一致排共運動に邁進し來つた關係上、今回の防共協定參加には逸早く橋本中央本部長談を發表して滿腔の賛意を表したが、更にこの榮譽ある歷史的防共樞軸參加を永遠に記念するため、防共協定議定書の調印を待つて全國一齊に各級本部主催の下に大々的日、滿、獨、伊、洪五ヶ國防共協定成立慶祝大會を開催することゝなり、その第一回打合せ會を十七日中央本部に局長室に於て本部首腦部參集の下に開催したが、慶祝大會開催地並に

期日 その他具體的計畫については更に近く政府その他關係機關と打合せ會を催し決定することゝなつた

美麗な觀光地圖 近く發行

國都の春を間近に控へて觀光ルートの設定、觀光客へのサービス方法等を攻究、準備をすゝめてゐる新京觀光協會では昨年十月來より作成しつゝあつた「國都新京觀光地圖」の原圖をこの程完成し近く印刷し春のシーズンに間に合ふ樣發行することになつたが、新版國都觀光地圖は大同廣場を中心として建國大學に至る距離を半徑とした圓形の地圖を描きその中に觀光個所、一般觀察個所を記し、地圖の周圍には觀光ルートと近郷ハイキングコースを記入した四六版四截、五色刷の美麗極まるものである

興安西省から 豊富な雲母礦脈發見

一蒙古人偶然の手柄

【開魯】興安西省公署では昨秋以來林西から林東に至る國道工事を急いでゐたが、この程同工事監督の蒙系職員賽音烏達拉氏が査干勿蘇附近において、偶然地下二尺の所からキラキラ光る礦石を發見し現物を掘出して巴林左翼旗公署に持參したので鑑定したところ雲母と判り、現場調査の結果附近一帶は豐富な雲母礦脈と判明した、右に關し省公署茂木技佐は語る

未だ埋藏量その他については再調査しなければ詳細判明しないが、掘出した實物は仲々良質だし、私共が一寸調査したところでは立派な礦脈だと思はれた、何にせよ從來顧みられなかつた興安西省の礦物資源が世に出ることは、この非常時に際して誠に喜ばしい

商業選手 優勝報告會

新京商業學校では、再度の日本制覇に京商健兒の名聲を天下に轟かした氷滑部選手一行の晴れの凱旋を迎へて十七日午前九時半より選手一行を先頭に新京神社に參拜、終つて吉野町、日本橋通、驛前、敷島通と堂々市中を行進し、十一時半より同校講堂に於いて凱旋歌の齊唱に初まる優勝報告會を開いたが〃榮冠淚あり〃の感激物語の主人公竹內選手を初め選手一同の勇戰力闘が氷滑部々長によつて全校生徒に傳へられ生徒らしい純眞な感激に堂を滿して散會した

驛名の右、左書き 總局で統一

驛名や驛構內各業務個所の名稱等一般公衆のため揭げる鐵道揭示板類は從來滿鐵でも右書きの方法を採つて來たが、この方法は確定的なものでなく惟習慣的に用ひられてゐるに過ぎず實際上は逆に右書のもの多く、統一されてゐないばかりでなく左書きの方が寧ろ合理的であるとの論が最近有力に擡頭して來たので、鐵道總局旅客課では全滿各鐵道局はじめ現場機關よりの意見を基礎に鋭意研究を進めて成案を得次第關係當局の認可を乞ひ遲くも四月より實施に移す意向で、豫定通り實現すれば內地朝鮮兩鐵道に對しても先鞭をつけるわけで注目されてゐる

滿鐵婦人服制定

滿鐵では社員會消費節約委員會が主體となり去る十日大連において婦人服改善に關し在連婦人團體有志の參集を求め座談會を開催した結果生活の簡易化、活動の自由また衞生的見地から是非とも在滿婦女子には適正なる服裝が欲しいといふに意見一致したので、兩三日中に全滿各方面に贊否を求める照會葉書を配附、全滿に呼びかける筈である、その結果により滿鐵社員會が中心となり特殊の婦人服のデザインその他に就き具體的に研究を行ふことになつてゐる

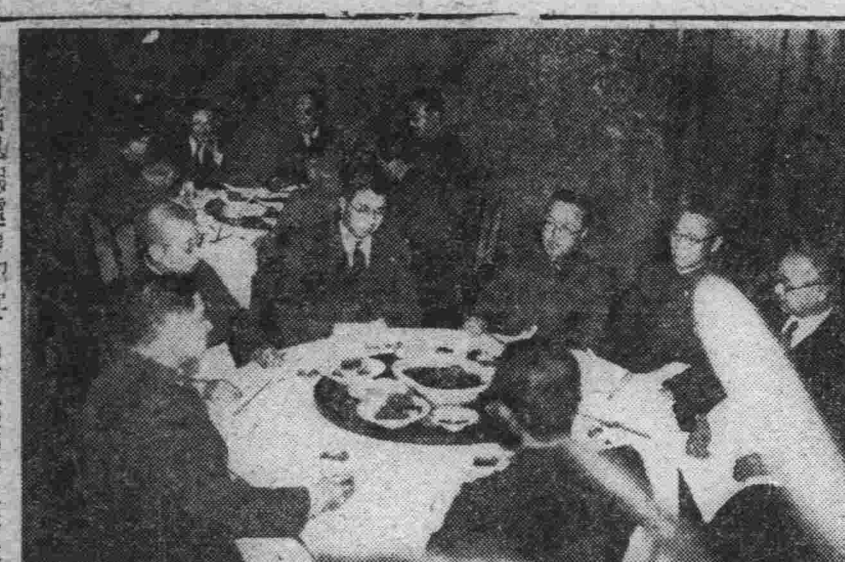

神吉弘報處長招宴 神吉弘報處長は外事俱樂部の幹事中島大尉（關東軍）松岡弘報主任（滿映）前島計案課長（滿業）松村駐西理事官（滿洲國）桝井國通編輯局長外電々、特產中央會、中銀、國通、マンチユリア デーリー・ニュース等を招待し種々對外宣傳に關し意見の交換をなした

日暹親善飛行 廿五日に決行

乃木號で機長は中尾純利氏

【東京國通】航空局ではかねて日本航空會社をして日本、シャム親善飛行を行はしめることになり、佛領印度支那に承認を求めてゐたが、十七日佛印當局からコースを指定した認可が到着したのでいよいよ來る廿五日を期して決行することになつた、使用機は例のハインケル百十六型「乃木」號で、標識はJ・B・A・D、乘員は昨年ハインケルをベルリンから空輸した、中尾純利氏を機長に、操縱士上野博志、機關士長岡勵、通信士佐藤信良の四氏と決定、南支那海を通過する關係上無線はローレンス短波、中波の送受信機二臺、盲目着陸用の短波及びテレフンケン方向探知器等も備へてゐる、コースは立川より臺北、ハノイを經由してバンコックまで四千五百キロであるが、臺北で一泊しハノイ經由バンコックに至るまで所用時間は大體廿時間前後である

ビフテキ茶房 日本橋茶房

郵政局の增設や各種の改善擴充

郵政總局本年の躍進期待

郵政總局では關東遞信局の移讓後第二年を迎へ滿洲國に於ける郵政事業の擴充整備に全力を擧げることゝなり郵務、儲金、爲替、保險の各般に亘つて全面的に公衆サービスを目標に新規施設を行ふことゝなつたが、まづ今年度に於いては根本方針として電政以外の業務に關しては各郵政管理局中心主義を採り、管理局をして管下郵政局、郵政辦事處の充實を圖ることになつた、併して電政については電々會社の監督、電波の監視、通信檢閲の立場より郵政總局中心主義をとり、中央に於いて萬全を期する方針であるが、本年度新規計畫の全般は地方郵政局及び同辦事處の增設をはじめ郵便集配の機械化、窓口事務、遞送の改善計畫等左の如きもので之に要する經費は約二百萬圓の計上をみてをり本年の躍進が期待されてゐる　即ち

一、郵政局及び辦事處の增置については經費二十萬圓を投じて全滿に約四十の郵政局と百の辦事處を新設する計畫で特に移民地及び產業開發の主要地に重點を置いてゐる

二、郵便物の集配施設の改善には郵政職員養成所をして從事員の素質改善をはかるとゝもに人的要素の缺乏への對策と通信の敏速を期して機械施設を擴充するに決定、約廿五萬圓をもつて自動車、オート三輪を購入して各主要局に配置することになつた

三、遞送の改善については二十萬圓の豫算をもつて航空會社、鐵道總局等と緊密なる連絡をとり、水路、道路の合理的運用によつて遞送所要日數の短縮につとめる方針である

四、貯金の奬勵については郵政貯金が一昨年十月開始以來既に五千五百萬圓の貯金高を示してゐる好成績に鑑み、時局に即應して經費四十六萬圓を計上し全滿各郵政局に貯金、爲替事務を取扱はしめ、本年度貯金一億圓の實破を目標に一段の拍車をかける

五、郵政保險の擴充に關し（は現在十九萬件、四千萬圓の契約高に對し更に本年度廿三萬件、一億圓の新規獲得を目指し豫算三十九萬圓を以て之に當ることになつてゐる

六、電政については放送監督、通信機關、電波監視に萬全を期する計畫である

割烹 豊樂路 太蘭莊 電②一六三六

安いお砂糖が今年末は買へる

滿洲製糖新京工場近く竣工

滿洲產業五ケ年計畫による全滿各種工業は著しき勃興を示してゐるが舊東北政權當時極度の壓迫のため休業の止むなきに至つた滿洲製糖株式會社も國內に於ける人口の膨脹文化の發達に伴ふ砂糖消費量の著しき增加に鑑み會社の內容を擴大强化し既設工場の能力擴張、工場新設等着々整備につとめてゐるが昨年六月范家屯驛前に起工した新京工場は其の後工程順調に進捗し六月頃までに竣功、十一月より甜菜糖の製造に着手する豫定である、同工場は工費約二百五十萬圓の最新式甜菜糖工場で一日の製造能力八百噸と云はれ完成の曉は新京はじめ各都市では現地產の新しい純白の甜菜糖が潤澤且つ低廉に使用出來るわけである、過去の試驗の結果によれば滿洲は天惠の甜菜糖國にして將來國內の需要を滿し國外に輸出するまでに發達するものと大きな期待がかけられてゐる

亡兒忌明に國防献金 池下和四郎氏

市內桔梗町二丁目一番地池下和四郎氏は舊臘末長男康緒さんを亡ひ、十七日がその忌明にあたるのでそれぞれ追善供養を行つたが國防費の內へ献金香奠がへしに代へたしと同日本社へ金一封を寄託、よつて直ちに所定の手續を了した

理容術營業組合

昨年七月新組合を結成した新京理容術營業組合では十七日午後二時より記念公會堂に於いて組合員六十餘名參集の下に第一次總會を開催、前組合長福永正司氏の事務、決算報告があり、神戶軒方中田正人君以下三十三名の勤續者の表彰を行ひ、役員改選の結果前組合長福永正司氏が引續いて新組合長と決定した

新京驛員 露語講習

職員の教養と將來に備へて鐵道總局では全局員に半强制的に露語講習を行ふことになつてゐるが、新京驛員の露語講習は十七日より開始され、貨物員李講師の指導でア、ベ、ヴと猛烈な發音練習を續けてゐる

國都の御婦人方はスケートが嫌い

兒玉公園の利用者調べ

ウインター・スポーツの華スケートはスキーと共に滿洲の冬季に於ける唯二つの戶外運動として保健國策上からも重視され、各方面で盛んに推奬してゐるが、それでは國都人士はどれだけスケートをするか？これを日本人が最も多く入場する市內兒玉公園スケート場について調べてみると昨年十一月二十八日開場以來、十六日までの延入場者數は大人五千五百二十五名、小人二千六百三十一名で一日平均百三十六人强となつてゐる、男性が多いか、女性が多いかを十六日の入場者について調べると男性二百十四名に對して女性は僅かに五分の一に足らぬ四十一名で、毎日大體この割合であり、國都女性の冬季における運動嫌ひを充分に物語つてゐる、男性入場者の八分迄が二十才の會社官廳等のサラリーマン諸君で後三分は學生生徒、女性は午前中は陸軍官舍の奧さん方を筆頭に家庭婦人が多く、午後は市內のカフエーの女給さんやサービスガール孃、夕方になると女學生が姿を現はすことになつてゐる、なほ男性中には上田本社代表や馬政局勤務の足達氏等のロートル組が數名、若人と伍してかくしやくたる元氣を見せ、場內狹しと滑べり廻つてゐるのが微笑ましい評判を呼んでゐる

大相撲春場所星取表

（○勝●負△預や休）

東	西
双葉山	武藏山
前田山	鏡岩
名寄岩	綾昇
羽黒山	玉ノ海
笠置山	磐石
九州山（應召）	旭川
鹿島洋	安藝ノ海
兩國	駒ノ里
龍王山	小島川
五ッ島	大和錦
大潮	大浪
和歌島	鯱ノ里
楯甲	大邱山
綾若	海光山
幡瀨川	藤ノ里
神武山	肥州山
出羽花	鶴ヶ嶺
富士嶽	錦華山
土州山	金湊
高登	巴潟
青葉山	出羽湊
一渡	桂川
男女川	

双葉三敗

大相撲六日目

【東京國通】東京大相撲春場所六日目は連日の番狂はせ續出と新進古豪の熱戰に人氣益々高潮、男女ノ川は堅實な角力振り巧妙な戰法と相俟つて危氣なく連戰連勝して氣を吐いてゐるが、これに反し双葉山は又復新進氣鋭の鹿島洋に右を深く差され下手投げの奇襲に他愛もなく砂を嚙み實力低下が傳へられて來た、また大關の鏡岩も今場所は元氣なく羽黒山の上手捻りに遭つて脆くも潰え、彼の猛牛振りが見られなくなつたのは淋しい

勝　負

佐渡ヶ島（打棄り）八幡錦
双瀨川（寄切り）富ノ山
櫻錦（捌投げ）射水川
白鷺（押倒し）錦谷
加古川（外無双）國光
陸奥錦（寄切り）千葉昇
清美川（吊出し）若潮
相模川（突出し）大八洲
小松山（寄切り）佐賀花
若浪（押出し）源氏山
照國（押出し）松ノ里
松浦潟（極出し）土佐錦
嶺櫛（寄倒し）四海波
番神山（突出し）陸錦

六日目中入後の勝負左の通り

綾錦（引落し）一渡
出羽湊（渡込み）青葉山
出羽岩（押出し）土州山
出羽花（押倒し）巴潟
富士嶽（打棄り）神武山
高登（寄倒し）肥州山
桂川（寄切り）綾若
鶴ヶ嶺（寄倒し）大邱山
和歌島（突出し）金湊
楯甲（押出し）大ノ潮
大浪（渡込み）藤ノ里
五ッ島（寄切り）海光山
龍王山（叩込み）幡瀨川
駒ノ里（寄倒し）小島川
笠置山（寄切り）旭川
玉ノ海（小手投）大和錦
名寄岩（上手捻）磐石
綾昇（切返し）鯱ノ里
前田山（突出し）兩國
羽黒山（上手捻）鏡岩
鹿島洋（下手投）双葉山
男女川（突放し）安藝ノ海

スキー座談會

全日本スキー聯盟會長、日本學生スキー聯盟會長小島三郎東大教授を迎へた國都の體育運動並にスキー關係者は十七日午後七時より中銀俱樂部に於て同教授を中心にスキー座談會を開き歡談を交した

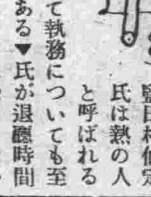

國都治安の大任を背負ふ若き副總監田村仙定氏は熱の人と呼ばれるだけあつて執務についても至極熱心である▼氏が退廳時間に退廳したことは恐らくないのである、勿論非常時局といふそれにもよるのであらうが退廳の鐘が鳴つても各科の室には副總監在廳の豆電燈はともされてゐる▼仕事を終つた廳員の心は早くも家庭に馳せてゐるのであらうが彼等は豆電燈をみつめてその頑張りに敬服するのである、時には正規の時間に豆電燈の消されるを係廳員の心を田村さん知るや知らずや

天氣　けふの　北の風曇　雪模樣後晴
氣溫　きのふ　最高零下一三度一　最低零下二七度二

淋病の熱療
醫學博士柴山先生實驗推奬 特許 ナイト電熱治淋器
効果的確且つ迅速、價格底廉、實驗無料
HS線療法の受療者には何回でも根治する迄無料でお貸し致します
樂生堂療院治淋器販賣部
淋病 婦人病。胃腸病。蓄膿症。皮膚病。
一般慢性病專門
東京樂生堂HS線新京療院
新京祝町二ノ四（西本願寺西隣入）

應診致します 入院室完備
産科 婦人科 室長 藤本ミツノ
田島醫院
興安大路四一九 院長 田島靜 電二、二六〇七

內科 小兒科 杏林堂醫院
中島信之
帝國女子醫學士 鍜允子
往診應需
新京吉野町一ノ二三 電話（3）二五二〇番

解散に依る債權申出催告

當會社は康德五年十月廿八日臨時株主總會の決議に基き營業權の一切を新京特別市中央卸賣市場株式會社に讓渡し同年十一月十日解散致候に付當會社に對し有せらるる債權者は康德六年一月二十五日迄に御請求相成度會社法第三百十一條の規定により此段公告候也
追而前記期日迄に御申出無之候節は清算より除斥せらるべく候に付爲念申添候
康德五年十一月二十五日
新京市場株式會社
代表清算人 板倉眞五

軍用双眼鏡
プリズム 双眼鏡
六倍―十二倍 卅五圓より二百圓
四倍―六倍 五圓より四十圓
清眼堂
新京吉野町 電③二三九二
大連連鎖街 電3一四五七
奉天春日町 電3三三〇六

NIKKE GALLERY NIKKE GALLERY
ブローチ
懐しい銀座モード、ブローチの數々が入荷豐富に陳列しました

この品五十五せん
ニッケ

小鉢物 立食壽司 おでん
祝町 青陽ビル裏側
粋な一鷹 行つたか喰ひ
一鷹
電三五七二八番

清酒之精華
松竹梅
發賣元 新京 西村洋行
姉妹酒 進軍 新發賣

キイタライト

夜でも曇でも自由に日光浴の出來る！
ランプ付 定價一一・五〇
電業の店
TEL.3.6511

若殿膝栗毛

（上演上映）　中川雨之助　竹ゞ一郎畫

（二百三十五）

人のふところ

「なあ、市松。おれは、おぬしに少し相談がある」と、いやに改まつて、軍平が言ひ出した。

市松も、香島にも、軍平の、ほんとうの氣持といふものが、まだ十分に解つてゐなかつた。だから何を言ひ出すかと、ちよつと不安に襲はれた。

すると、軍平は。

「おまへは、愛で別れて、何處でも都合の好い處へ行つて、身を落着けてくれ。これは少しだが…」

といつて、市松の前に、いくらかの金を差出した。

彼は、奇妙院の床下から、金を掴んで來て、懐には、ザク／＼するほど持つてゐたのだつた。それだのに、市松に遣らうといつて出した金は、雀の涙ほどであつた。

不意に、途徹もないことを言はれて、市松は、只眼をクリ／＼させるばかりだつた。

「どうだ、その方が、おめえも氣樂でいゝだらう。それとも不承知か……？」

軍平の眼が、ギロリと光つた。意味のある厭な眼であつた。

「で、香島さんは、どうするつもりなんで……？」

やつと、それだけのことを、市松は訊いた。

「無論、おれが連れて行くさ」

軍平は、ウス／＼笑ひながら、顎を撫でた。

「えツ」

市松は、ぎよつとした。

「いやです／＼、わたしも、市松さんと一しよに參ります」

香島は、急に顔を振り上げて抵抗した。

「えい、喧ましい。默つてろツ」

軍平は、喚鳴つた。

「ちやあ、おめえさんは、おいらを一杯喰はせたんだな。さうだらう、香島さんさへ手に入りや、もうおいらに要はねえから、追拂はうといふんだらう」

市松は、口惜しさうに、唇をふるはせた。

「早くいへばまあ、そんなものだなんだ／＼そんな面をして、口惜しいか、口惜しかつたら、香島を連れて行け、その代り、渡すも渡さないも、腕づくだぞツ」

軍平は、眼をひねつて大刀の柄を叩いた。市松は無念だつた。だが、どうすることも出來なかつた。惡くすれば斬られるにきまつてゐた。斬られることは、どう考へても厭だつた。

彼は、泣きもがきつゝ、軍平に引摺はれて行く香島をみす／＼救ふこともできず、とう／＼そこから横道へ別れ、足にまかせて和歌山城下へ流れ込んだ。

が、和歌山へ來たけれど、別に何の的もあるのでは無かつた。ぶら／＼してゐるうちに、金は無くなつてしまふ。どうにかせねばこの上食ふことも覺束なくなつてしまつた。

さうなると苦し紛れ、背に腹は代へられず、持つた病ひで、やはり人の懐に眼をつけるやうになつた。

お城の大手前で、紙入を掏つた男、それが紀州家の客分で由比正雪であらうとは、夢にも知らなかつた。ただ、ぶら／＼とやつて來ると向うから、一僕を従へて來合せた男。兩刀を差してゐるから武士かと思ふと、頭は總髪で、道服めいた物を着てゐる處は、醫者かお醫者のやうでもあつた。

しかし武士だらうが醫者だらうが、そんなこと市松は、どうでも宜かつた。只だ彼の狙つたのは、人品よりも何よりも、澤かさうなその懐中であつた。

日日案內

廣◇三行 一回金六十錢
告◇被履度 一回金四十錢
料◇五行 一回金八十錢
金◇十行 一回金一圓八十錢

代書とタイプ印書は東一條通稻荷神社南約一丁南洲堂で　電3 五一三六番

古物　丸八商店　曙町二ノ一八　電3 六〇四一番

簡易宿泊所　城內東四馬路二八　公益旅社　電2 一七五〇番

看護婦附添婦家政婦派遣　中央看護婦會　新京入船町　電3 四五〇一番

募集　女は女子專門の國都職業紹介所へ　ダイヤ街備野ビル　電3 六七〇九

看板　電3 二四八四　南海社

カンバン　大經路一〇六　電2 二一六三　紫雲社

トラック の御用は　平野工務所　祝町五丁目六　電3 五四五四

引越荷物土建材料運搬

製箱工場　河內屋商店　電3 二三五四

新販賣致します　河內屋商店　電3 二三五四

ロシヤ菓子　內地みやげ電話次第配達　中央通二十一　小包發送勉强引受　三泰公司　電3 二七四七番

自疆會　失業路頭に迷ふ者人を求めたき者共に本會へ　新京東三馬路　電2 一〇八五

自疆會結婚媒介部　ドン／＼御申込下さい

カメラ修理　新京銀座　乾寫眞機店　電話3 二三〇九

サック　風化し易く用をなさざる品多し御出は專門の當店に限る　富士町二ノ一四　新京名物　性の百貨店

トラック に依る運搬　大和運輸公司　電3 六九〇八　引越及建築土木料一般　農產物麻袋の準備有

整骨　中等學校各官衙會社御指定　小原整骨院　錦町三丁目一ノ二　電3 二六八四番

融金　低利で敏速に　入買價高銀金・金白　横濱屋質店　東二條通十二番　電話3 四七四四番

はり灸　あんま　遠近を問はず敏速に御伺ひ致します　愛心堂　電話3 二一五三　二大和通四ノ六

新古和洋服　出物大安賣　老松町五番地　備前屋　電話3 六八九六

帳簿專門　三省堂製本所　三笠町三ノ九　電3 三三三四番

ほねつぎ　滿鐵病院東正門前　今辨慶整骨院　電3 五三六一番

お茶とお茶道具は　新京吉野町一丁目　みどり茶園　電3 四七七〇

ほねつぎ　中央通り　中央通警察署前　末松接骨院　電3 二二〇三番

はり灸　あんま　男女數名　入船町四丁目五　一心堂　電3 二九〇八

家傳　お灸　◎神經痛　◎婦人病　◎胃腸病　◎淋病　◎中風　△肋膜炎　△カリエス　△ロイマチス　△寢小便　△脚氣　◇あんま特設　中央通（大阪商船横）　清水堂鍼灸院　電話3 六七二七番

タイプ印書　飜譯・立案　謄寫・代書　祝町二ノ一四　新滿社　電話3 二三八七

印刷及帳薄　三友社　新京永樂町　電話3 三四二四

かんばん　玉江　電(三)二八二八　新京キネマ前

タイピスト生徒募集　菅沼タイプ綜合教授　日本タイプ入學隨時　新京新發路【帝都キネマ前】　菅沼タイプライター　滿洲直賣所　日滿タイピスト學院　電2 四四五二三番

特効藥安心散　慢性花柳病、皮膚病　關節炎、神經痛　リウマチス　有効あり御試藥を乞ふ　浪速町二丁目十八番地　吉光堂療院

鍼灸　浪速町二丁目十八番地　東二條通交番前　吉光堂療院　電3 三七三六

料亭　水月　三笠町五丁目

貸出勉强　極く簡單　質流れ品大安賣　質　要知屋　東二條通二五　朝日社附近　電③二五九五

融金及電話　密秘期長・時即融金　僅なアタマ金で買入が出來ます　荻本電話店　（御用の方は3 六二六七）　新京入舟町一ノ二二

割烹　温泉料理　新京ダイヤ街　温泉閣　電(3)五六八五　六八五　御宴会は特に御相談　三円会　七品酒一本　鮮ふぐ料理　すきやき部　肉鳥專門　わかもと　電(3)五二二六七

威權の界斯　タイプライター　タイピスト生徒募集　日本タイプライター株式會社　新京朝日通八一電話③ 3338 5684

第七博号屋　質　三笠町三ノ廿七　公會堂裏　電3 五五三三

新古衣裳　切見物大冬物　質　益豊質店　三笠町三丁目一五　電3 二七七七番

大阪商船出帆

門司、神戸（大阪行）（△印は廣島寄港）

扶桑丸　一月十九日
黑龍丸　一月廿一日
吉林丸　一月廿三日
うすりい丸　一月廿四日
鴨河丸　一月廿六日
熱河丸　一月廿八日
うらる丸　一月廿九日
（午前十一時大連出帆）

三角、鹿兒島行
盛州丸　一月　日

◉切符發賣所
滿鐵及國鐵主要各驛並各地ジャパンツーリストビューロー案內所
船車連絡往復切符は汽車二割引、汽船一割引、通用期間二ケ月
大連より乗船往復切符は復路運賃二割引、通用期間三ケ月

◉專屬荷扱所
國際運輸會社各地支店

大阪商船株式會社
大連支店　電2 一四一一
奉天事務所　電3 四〇八九
新京事務所　電3 二二一六
哈爾濱事務所　電七一一〇

日本海汽船出帆

敦賀直航
◉さいべりや丸（月三回）　毎月一日　十一日　廿一日出帆
◉天草丸（月三回）　毎月六日　十六日　廿六日出帆
羅津發前十時
淸津發後五時

北日本汽船

◉滿洲丸（月三回）　毎月九日　十九日　廿九日出帆
羅津發前十時
淸津發五時
◉樂浪直航　十二月より三月迄毎月三回
◉國鐵及滿鐵主要驛並にJ・T・Bにて連絡切符發賣

元氣な僕等の一番なかよし
森永ミルクキャラメル

小兒科　入院隨意・往診應需　新京神社ノスグ前　長春醫院　院長 德丸スガ　無二善ゐ　電(3)六二四一番

青葉　味覺で立つ　唸を生じて大評判　◇鰻かば焼き丼◇　食道樂　青葉　三笠町一丁目　電話③ 二九四二番　五一六〇番

ハ丁　新京

民刑一般法律事務　律師辨理士　小西曾一　新京西七馬路第一朝日ビル（朝日座西隣）　電2 五三二四

鹿谷綜合齒科　診療時間　午前九時＝午後八時　日曜日祭日午後休診　急患は此の限りに非ず　レントゲン科　光線療法科　口腔外科　一般齒科　祝町三丁目青陽ビル二階　電話(3)四八七八番

開花　日本料理　日本橋通　電(三)二〇一二

新京見物場　性　性の百貨店　新京富士町　みくに横

新發賣　ぬら要の間手く捲　タンゲ電氣時計
機構　從來の形式を一變せる新製品十種の普及型嶄新なる機構になり、最も優美にして堅牢價格亦低廉なり
特約店　滿洲電業會社
製造元　東京電氣株式會社

◎廣告の御用命は　電話三＝三三〇〇番へ◎

虛弱の征服に！　體力と食慾を増進する　スッポンホルモン葡萄酒
スッポンホルモン葡萄酒
6日　百貨店藥店にあり
醸造發賣元　滿洲酒造合名會社　滿洲國新京

各種寢台　家庭用　折疊式子供寢台　病院用
新京日本橋通　家具裝飾　品川洋行　電3 二〇六二・二五九三・三一三一

營業種目　◉　普通金融　公共金融　產業小金融　中金爲替　預券業務　證一般　其他
滿洲興業銀行
本店　新京大同大街
市內支店　大同大街出張所　康德會館內　南廣場支店　祝町　大馬路出張所　大馬路
支店、出張所所在地
范家屯、公主嶺、四平街、西安、通遼、開原、鐵嶺、新臺子、奉天、遼陽、鞍山、海城、蓋平、營口、阜新、錦州、赤峰、承德、本溪湖、安東、撫順、山城鎭、朝陽鎭、通化、吉林、哈爾濱、齊々哈爾、海拉爾、訥河、克山、綏化、海倫、白城子、龍井、圖們、牡丹江、佳木斯、大連、旅順、金州、營口、鷄子窩